



VÝROČNÍ ZPRÁVA 2016



**MĚSTSKÉ LESY**  
HRADEC KRÁLOVÉ

„KROK DO PŘÍRODY“

ÚVODNÍ SLOVO PŘEDSEDY PŘEDSTAVENSTVA	strana 3
ÚVODNÍ SLOVO ŘEDITELE SPOLEČNOSTI	strana 4
ZÁKLADNÍ IDENTIFIKAČNÍ ÚDAJE	strana 5
SLOŽENÍ ORGÁNŮ A MANAGEMENTU SPOLEČNOSTI	strana 6
PROFIL SPOLEČNOSTI	strana 7
CERTIFIKÁTY A OCENĚNÍ	strana 8
ZPRÁVA O ČINNOSTI	strana 9-21
HOSPODÁŘSKÉ VÝSLEDKY ZA ROK 2016	strana 22
ÚČETNÍ ZÁVĚRKA K 31. 12. 2016	strana 23-42
ZPRÁVA O VZTAŽÍCH MEZI OVLÁDANOU A OVLÁDAJÍCÍ OSOBOU	strana 42-48
ZPRÁVA AUDITORA	strana 49-51



# 1. ÚVODNÍ SLOVO PŘEDSEDY PŘEDSTAVENSTVA

**Vážení akcionáři, obchodní partneři, kolegové, dámy a pánové,**

Rok 2016 byl opět jeden z úspěšných roků v historii akciové společnosti Městské lesy Hradec Králové. Akcionáři – Statutárnímu městu Hradec Králové můžeme odpovědně prohlásit, že jeho majetek je řádně udržován a přiměřeně rozvíjen. Mimo běžnou obnovu a údržbu lesních pozemků byla během roku dokončena plánovaná rekonstrukce budovy ředitelství na Novém Hradci Králové a byla vystavěna domovní čistírna odpadních vod u hájovny Marokánka.

Také občané města Hradec Králové mohou spokojeně využívat rozsáhlý a kvalitní les včetně všech souvisejících atrakcí. Na tomto místě bych zmínil nový otevřený výběh pro jeleny u rybníku Na Olšině. Dále pak naše lesní cesty a stezky byly obohaceny o 36 nových poutačů na motivy knihy „Pověsti z hradeckých lesů“. Ta to velice zajímavá akce vznikla za podpory sponzorů a z dotace programu životního prostředí Krajského úřadu Královehradeckého kraje.

Jsem velice rád za dobré hospodářské výsledky naší společnosti. Plánovaný zisk společnosti byl překročen i přesto, že výkupní ceny dřevní hmoty v roce 2016 silně poklesly. Tento propad ale významně nahradilo dobré využití písníku Marokánka i dobré hospodaření na všech našich rybnících.

Co mě osobně velice mrzí, jsou neopodstatněné mediální útoky na naši společnost. Samozřejmě, že každý zastupitel města i občan města má právo na svůj názor, ale psát účelové lži a neoprávněně poškozovat dobré jméno naší společnosti je přinejmenším neslušné a nečestné.

Na závěr chci opět poděkovat všem členům statutárních orgánů, zaměstnancům, obchodním partnerům a všem ostatním, kteří se podíleli na velice dobrých výsledcích. Bez jejich odpovědné práce by určitě Městské lesy Hradec Králové nebyly takto prosperující společností.

Ing. Petr Kubát  
předseda představenstva  
Městské lesy Hradec Králové a.s.



## 2. ÚVODNÍ SLOVO ŘEDITELE SPOLEČNOSTI

### Vážení akcionáři,

rok 2016 lze považovat za úspěšný, protože byly bezesbytku naplněny všechny významné ukazatele.

Po roce 2015 i tento rok byl výrazně suchý a teplý. I nadále se extrémní podmínky projevovali na zdraví lesa a tím i se tento rok zapíše do historie jako jeden z nejteplejších a nejsušších. Extrémní klimatické podmínky se samozřejmě odrazily i nadále v propadu cen převážně u poškozené dřevní hmoty podkorním hmyzem. Propad cen byl citelný, v meziroční výši cca 300 Kč za m<sup>3</sup>, což činilo pro společnost 4,5 mil Kč. Tuto ztrátu z prodeje kryla z finančních rezerv z minulých let a z úspěšně administrovaných žádosti o příspěvky na hospodaření od krajských úřadů, nebo MZe.

V jarních měsících zde proběhl mezinárodní audit zadaný MZe, firmou 3 EC International, s.r.o., který na místě vyhodnotil a ověřil shodu s kritérii ve vazbě na indikátory trvale udržitelného hospodaření v lesích. Společnost v hodnocení získala 100 bodu ze 100. Slabé stránky, které by měly negativní vliv na hospodaření v lesích, nebyly identifikovány.

Hlavní prodejní komoditou společnosti je dříví a štěrkopísek. Trvalým a stěžejním úkolem provozního úseku je zajištění včasných dodávek těchto komodit v dané kvalitě a parametrech s minimálním počtem pohledávek po lhůtě splatnosti. Plnění tohoto úkolu se v roce 2016 dařilo bez výrazných komplikací i díky dobře ošetřeným smluvním vztahům s odběrateli.

Společnost také návštěvníkům formou farmového chovu s krytými pozorovatelnami umožnila proniknout do života další zvěře. Pro zpestření vypustila muflony mezi daňčí zvěř a postavila novou obůrku s jelenem dybowského u krytého ohniště Na Olšině.

S autorkou knih ze zdejších lesů společnost vydala další knihu, tentokrát s názvem „Duše stromů“ založenou na skutečných místech a historii jednotlivých druhů stromů zde rostoucích.

Společnost za své finanční prostředky dokončila odbahnění rybníka Cikán, opravu sídla společnosti a zahájila opravu hájovny Poděbradská. Krytí finančních prostředků používá ze zákonných rezerv dlouhodobě tvořených na jednotlivé stavby.

S potěšením mohu konstatovat, že finanční zdraví společnosti je více než dobré. Máme dostatečné množství finančních prostředků pro krytí případných rizik vyplývajících z poklesu cen v lesnicko-dřevařském sektoru, potažmo odbytu štěrkopísku ve stavebnictví. Úspěšně se nám daří naplňovat naše poslání: starat se o svěřený majetek s péčí řádného lesního hospodáře.

Závěrem chci poděkovat všem zástupcům Statutárního města Hradec Králové, kteří nám v roce 2016 pomáhali realizovat naše plány a záměry. Za stávající výborný stav hospodaření společnosti patří velké poděkování i všem jejím zaměstnancům a dodavatelům služeb.

Ing. Milan Zerzán  
ředitel společnosti  
Městské lesy Hradec Králové a.s.

### 3. ZÁKLADNÍ IDENTIFIKAČNÍ ÚDAJE

<b>Společnost:</b>	Městské lesy Hradec Králové a.s.
<b>Sídlo:</b>	Přemyslova čp. 219, 500 08 Hradec Králové
<b>Právní forma:</b>	Akciová společnost
<b>Identifikační číslo:</b>	25962523
<b>Daňové identifikační číslo:</b>	CZ25962523
<b>Datum zápisu společnosti:</b>	14. prosince 2001
<b>Soud:</b>	Krajský soud v Hradci Králové
<b>Spisová značka:</b>	B 2220
<b>Základní kapitál:</b>	49 300 000 Kč
<b>Splaceno:</b>	100 %
<b>Akcie:</b>	493 ks kmenové akcie na jméno v listinné podobě ve jmenovité hodnotě 100 000 Kč
<b>Osoby podílející se na základním kapitálu:</b>	Statutární město Hradec Králové 100 %

#### Předmět činnosti:

- Výroba, obchod a služby neuvedené v přílohách 1 až 3 živnostenského zákona
- Hostinská činnost
- Zemědělství, včetně prodeje nezpracovaných zemědělských výrobků za účelem zpracování nebo dalšího prodeje a chov ryb
- Provádění staveb, jejich změn a odstraňování
- Hornická činnost dle oprávnění v rozsahu těchto předmětů činnosti:
  - otvírka, příprava a dobývání výhradních ložisek štěrkopísku mimo těžby z vody
  - zřizování, zajišťování a likvidace lomů
  - úprava a zušlechťování nerostů prováděné v souvislosti s jejich dobýváním
  - zřizování a provozování odvalů, výsypek a odkališť při výše uváděných činnostech

# 4. SLOŽENÍ ORGÁNŮ A MANAGEMENTU SPOLEČNOSTI

Složení orgánů společnosti k 31. 12. 2016:

**Představenstvo**  
 Ing. Petr Kubát, předseda představenstva  
 Ing. Milan Zerzán, člen představenstva  
 Ing. Jiří Oliva, člen představenstva  
 Ing. Rostislav Jireš, člen představenstva  
 Ing. Josef Melichar, člen představenstva

**Dozorčí rada**  
 Mgr. Vladimír Springer, předseda dozorčí rady  
 MUDr. Zdeněk Fink, člen dozorčí rady  
 Ing. Radek Jůza, člen dozorčí rady

Organizační schéma společnosti k 31. 12. 2016:

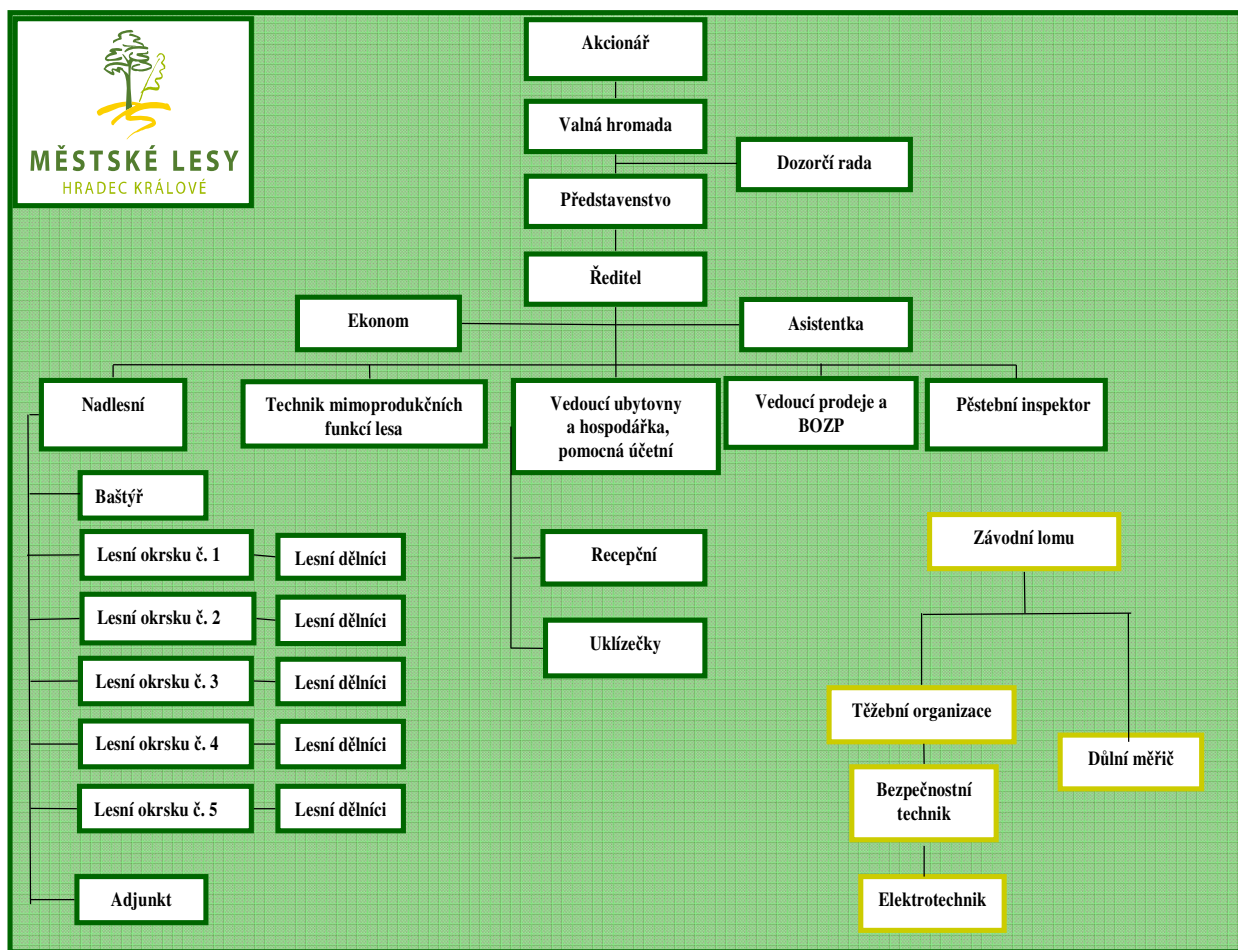

## 5. PROFIL SPOLEČNOSTI

### „Lesy s tradicí přes 700 let“

Městské lesy Hradec Králové a.s. je samostatně hospodařící obchodní společnost, která je ve stoprocentním vlastnictví Statutárního města Hradec Králové, obhospodařuje lesní a rybníční majetek města trvale udržitelným způsobem a provozuje těžbu štěrkopísku.

Za účelem správy a rozvoje majetku Statutárního města Hradec Králové, podnikání s ním, plnění veřejně prospěšných služeb s obecně prospěšným posláním byla pro obhospodařování LHC Městské lesy Hradec Králové založena akciová společnost Městské lesy Hradec Králové. Tento účel spočívá v udržování a zlepšování stavu městských lesů, v trvalém zajištění vyrovnanosti lesní produkce se zaměřením na přírodě blízké hospodaření, v trvalém zajišťování rozvoje obnovitelných produktů lesa a jiných užitků z hospodaření pro současné i budoucí generace.

Cílem hospodaření je, pomocí šetrného a přírodě blízkého způsobu hospodaření, vytvořit dobře fungující rekreační zázemí pro obyvatele města Hradce Králové i další návštěvníky lesa. V souladu s dlouhodobou strategií města společnost usiluje o rovnováhu produkční a mimoprodukční funkce lesa. Rekreační zázemí buduje tak, aby produkční potenciál lesa nebyl omezen, svěřený majetek se zhodnocoval a společnost byla finančně samostatná.

Snahou společnosti je dlouhodobá prosperita společnosti, služba občanům, institucím a dalším subjektům, působícím v našem regionu, a to služba poctivá, spolehlivá a za přiměřenou cenu.

Společnost si uvědomuje stále rostoucí význam rekreačních lesů jako nástroje k udržení určité kvality života a do budoucna se bude za přispění vlastníka, Statutárního města Hradec Králové, snažit formou rekreační ekoturistiky usměrňovat návštěvníky lesů tak, aby nedocházelo k nadměrnému využívání ekologicky zajímavých míst a k jejich ničení. Je předpoklad, že s přispěním společnosti dojde k zvyšování vzdělanosti a zájmu o lesy ze strany návštěvníků a ti tento přístup časem ocení.

# 6. CERTIFIKÁTY, LICENCE, OSVĚDČENÍ A OCENĚNÍ

Certifikát PEFC



Licence pro výkon odborného lesního hospodáře



Licence k uvádění do běhu reprodukčního materiálu lesních dřevin



Osvědčení o odborné způsobilosti k zacházení s přípravky na ochranu rostlin



Certifikát systému řízení výroby



Osvědčení o způsobilosti k vyšetření těl ulovené zvěře





# 7. ZPRÁVA O ČINNOSTI

## 7.1 Zpráva za provozní úsek

Trvalým a stěžejním úkolem provozního úseku je zajištění včasné dodávky dříví a šterkopísku v dané kvalitě a parametrech s minimálním počtem pohledávek po splatnosti. Plnění tohoto úkolu se v roce 2016 dařilo bez výrazných komplikací i díky dobře ošetřeným smluvním vztahům s odběrateli. Upřednostňujeme přímý obchod na koncové odběratele bez překupníků. Orientujeme se na spolehlivé partnery. Cílem obchodu je dlouhodobý, oboustranně korektní obchodní vztah.

V roce 2014 byl zpracován nový lesní hospodářský plán pro LHC Městské lesy Hradec Králové. Byl předmětem schvalování v roce 2015 a platný je pro období 2015 až 2024. Z něho je vidět, že pro další decennium se těžební možnosti a tím i výnos sníží o cca 4 tis. m<sup>3</sup> a naopak vzrostou náklady na výchovu mladých porostů.

Zpeněžení dříví je dobré vzhledem k včasnému umístování dodávek na trh. Naopak u šterkopísku je vidět další meziroční pomalý nárůst objemu prodeje.

V rámci snižování podílu dotací na hospodaření v lesích společnost hledala jiné zdroje a po domluvě s Výzkumným ústavem lesního hospodářství se sídlem v Opočně pokračuje společný výzkumný projekt na 4leté období z programu TAČR, se kterým uspěla.

### 7.1.1 Těžební a pěstební činnost

Hospodářské záměry vlastníka odpovídají i hlavním zásadám evropské lesnické organizace PRO SILVA propagující přírodě blízké hospodaření. Lesy města Hradec Králové jsou v ní prezentovány jako objekt přírodě blízkého hospodaření na šterkopískových stanovištích.

V lesích města Hradec Králové se nacházejí na ploše 3 771 ha rozsáhlé porosty borovice lesní (zastoupení 67 %). Tyto porosty rostou na chudých šterkopískových nánosoch řeky Orlice s výškou nánosů od hladiny spodní vody okolo 8 až 15 m v kraji s nízkými dešťovými srážkami. Ročně zde naprší jen kolem 550 mm vodního sloupce. Přesto dosahují zdejší porosty vysoké kvality, téměř nejlepší v České republice.

Historický výskyt borovice na Královéhradecku i nepřímo potvrzují názvy místních obcí jako Bor, Borohrádek, Borek, Borovinka, Chvojno aj. První záznamy o výskytu borovice pocházejí až z 16. století, kdy už byly mnohé lesy záměrně člověkem přeměněny, a lze jen obtížně zjistit, jaké zastoupení tato dřevina ve smíšených lesích měla.

Hlavním směrem hospodaření na těchto stanovištích se šterkopískovými nánosy je v co největší míře využití přirozené obnovy vysoce kvalitního ekotypu východočeské borovice při kopírování přírodního procesu obnovy lesa „při požáru“. Clonné seče se v podmínkách na spravovaném území vlivem malého úhrnu srážek a snížení slunečního záření ukázaly jako nevhodné. Borové porosty zachycují intercepci okolo 30 % srážek a další vodu odjímají z půdy svými kořeny (desukce). Tím je ztížena jejich obnova pod mateřským porostem.

Dnes se společnost snaží na těchto stanovištích hospodařit přírodě blízkým způsobem a kopírovat přírodní procesy při obnově lesních porostů. V tomto případě však nepoužívá ohně. Lesní požáry jsou zde trvalým nebezpečím. Jsou způsobované většinou neukázněnými návštěvníky lesa. Místo ohně využívají lesníci energie spoutané do dieselových motorů v lesních traktorech a v motorových pilách.

Obnovu lesních porostů provádí společnost v zimě, kácí stromy borovice ve stáří 110-150 roků a na ploše ponechává 10-15 nejkvalitnějších stromů (výstavků) na 1 ha pro zajištění kvalitního genetického materiálu při následné přirozené obnově těchto lesních porostů. Traktory s adaptéry drtiče klestu a diskových bran podrtí klest a odstraní z lesní půdy v pruzích vrstvu humusu až na písčité podloží. Plocha musí být připravena do doby, kdy se začnou na jaře otvírat teplem první šišky. Vše ostatní již zařídí přírodní síly. V posledních letech plodí dospělé borové porosty každým rokem a v dvouletých cyklech je vždy velká úroda šišek. Po opadu semene a jeho vzklíčení se objeví až 150 tisíc semenáčků borovice lesní na 1 ha. V pěti letech, po přirozeném samozřeďování vlivem sypavky borové, zůstane v porostu kolem 25 tisíc mladých stromků. Až tehdy zde začínají lesníci s výchovou obnovených lesních porostů vysoce kvalitní východočeské borovice lesní první prořezávkou. Do té doby zde pracovaly jen přírodní síly.

Výhody přirozené obnovy jsou nesporné. Jedná se o nej přirozenější a nejlevnější zalesnění ověřeným genetickým materiálem z kvalitních porostů, je zaručen příznivý vývoj kořenové soustavy a příroda má možnost provést selekci vývoje nevhodných jedinců z desetinásobného množství jedinců než při umělé obnově. Tak dá základ budoucímu zdravému porostu.

**Porovnání Zprávy o stavu lesa a lesního hospodářství České republiky za rok 2015 s výsledky a.s. za rok 2016:**

	Státní lesy 2015	Soukromé lesy 2015	Obecní lesy 2015	Městské lesy Hradec Králové a.s. 2015	2016
Průměrné zpeněžení dříví (Kč/m <sup>3</sup> )	1 417	1 645	1 590	1 674	1 355***
Zisk před zdaněním v Kč/ha PUPFL (včetně příspěvků na hospodaření)	4 918**	2 643	1 888	1 437*	1 637*
Obnova lesa v Kč/ha	78 864	68 985	68 967	43 551	18 660
Prořezávky v Kč/ha	10 106	8 869	8 974	7 619	9 826
Těžby dřeva v Kč/m <sup>3</sup>	174	220	200	152	157
Přibližování dřeva v Kč/m <sup>3</sup>	231	275	232	114	179
Oprava a údržba cest v Kč/ha	992	418	462	731	728

\* Zisk před zdaněním je uveden včetně platby nájemného a tvorby rezerv před zdaněním.

\*\* U státních lesů se projevil nárůst zisku čerpáním rezervy na pěstební a ostatní lesnické činnosti (její rozpuštění).

\*\*\* Pokles výnosů z ha je dán poklesem možnosti (výše realizovaných těžeb) a tím i prodeje dříví z o cca 4 tisíce m<sup>3</sup> a z toho vyplývá menší výnos z lesa. Těžby jsou též více realizovány ve slabším, lacinějším dříví - tj. „Mladý les“. Také se nepříznivě v roce 2016 projevil pokles ceny o více než 300 Kč/m<sup>3</sup> z důvodu prodeje převážně souší a propadu cen slabého dříví na úroveň nákladů výroby.

PUPFL k 31. 12. 2016 je 3 695 ha, celkový počet ha pronajatých pozemků je 3 768 ha.

## 7.1.2. Těžba a prodej dříví

**Těžební předpis a přehled objemu těžeb v jednotlivých letech v m<sup>3</sup>:**

Lesní okres	decenální těžební předpis			skutečnost 2015				skutečnost 2016			
	mýtní	předmýtní	celkem	mýtní	předmýtní	celkem	% nahodilé	mýtní	předmýtní	celkem	% nahodilé
1	33 192	7 008	40 200	4 537	1 209	5 746	15,70	1 722	663	2 385	95,30
2	18 375	6 654	25 029	1 891	1 059	2 950	38,40	1 426	736	2 162	92,60
3	14 477	3 798	18 275	664	1 432	2 096	100,00	491	1 898	2 389	78,70
4	35 368	5 962	41 330	2 838	643	3 481	31,30	2 177	526	2 703	53,10
5	39 302	8 064	47 366	2 322	405	2 727	43,80	3 475	1 854	5 329	50,80
<b>celkem</b>	<b>140 714</b>	<b>31 486</b>	<b>172 200</b>	<b>12 252</b>	<b>4 748</b>	<b>17 000</b>	<b>37,80</b>	<b>9 291</b>	<b>5 677</b>	<b>14 968</b>	<b>68,80</b>

**Výhled vývoje těžeb a přírůstu na období 2015–2024:**

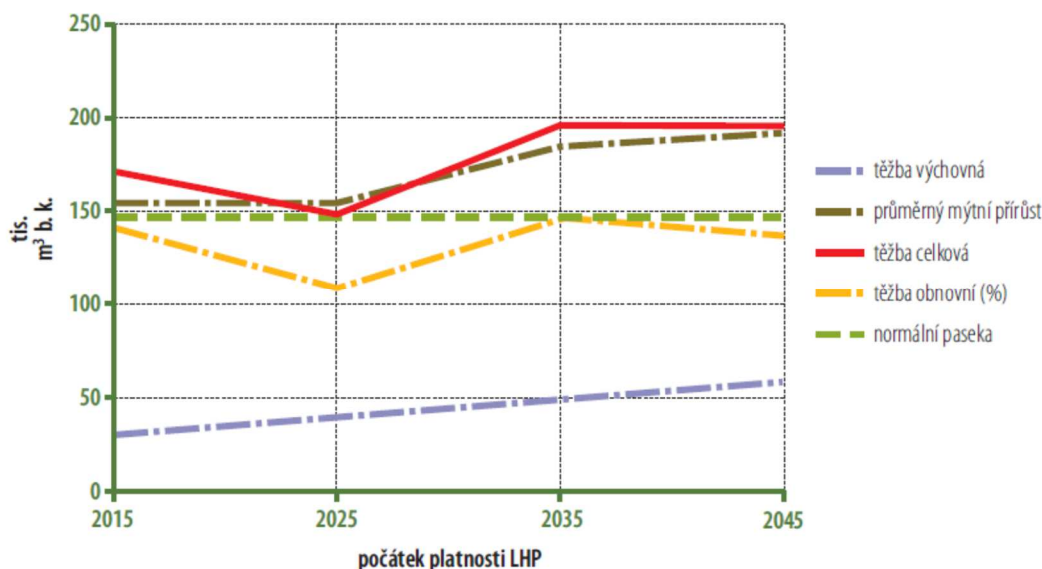

**Plošné zastoupení dřevin na LHC Městské lesy Hradec Králové (2015)**

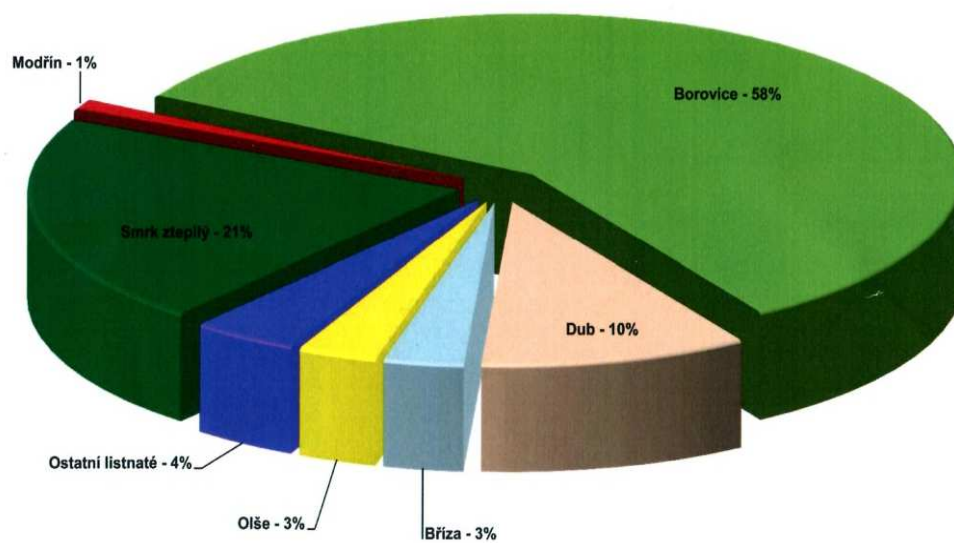

**Podíl dřevin na celkových těžbách v LHC Městské lesy Hradec Králové (2016)**

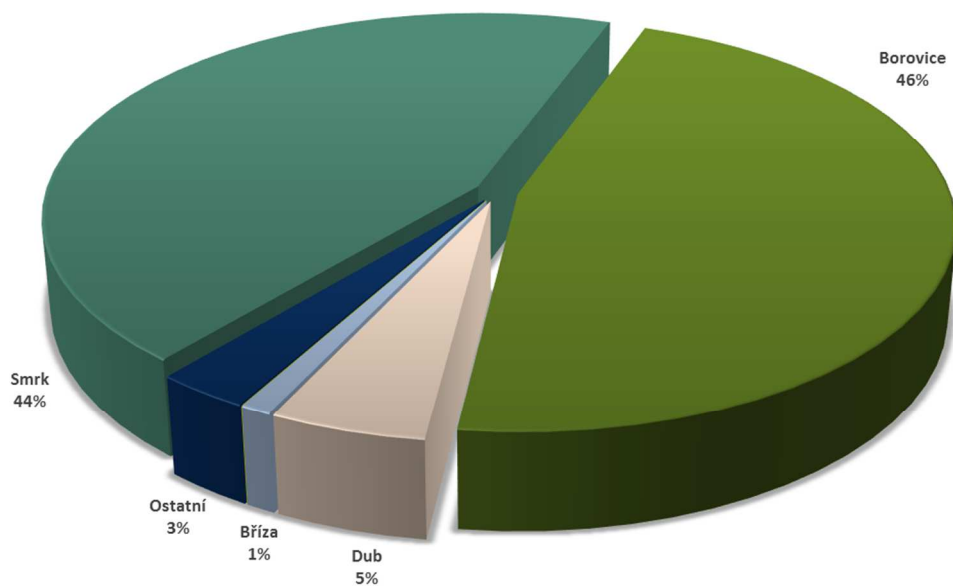

## Těžba v m<sup>3</sup> dle dřevin v roce 2016

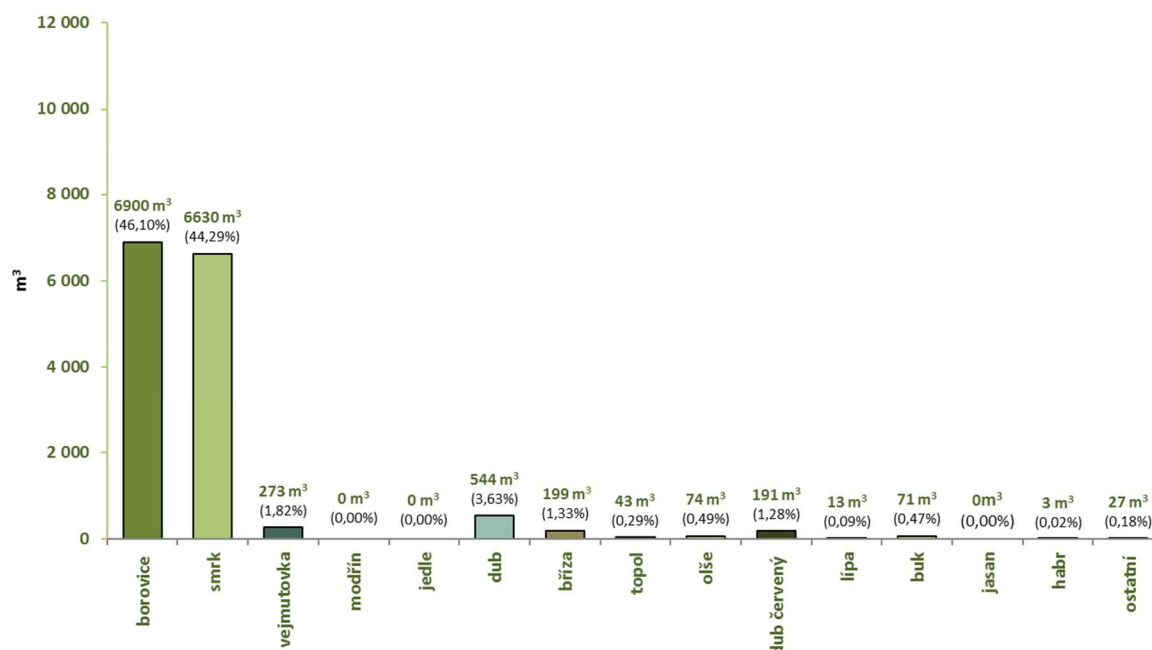

## Prodej dříví dle lokalit a odběratelů v roce 2016:

PRODEJ dříví 2016	I	II	III	IV	V	VI	VII	VIII	IX	X	XI	XII	BONURY	Celkem
Tuzemští odběratelé	m <sup>3</sup> 4 244,32	2 845,04	1 971,22	860,15	818,68	671,63	304,57	578,09	485,34	393,43	563,34	323,66		14 059,47
	Kč 5 215 481,76	3 723 992,96	2 625 514,12	1 186 658,10	1 222 415,30	867 151,11	383 126,50	802 265,55	601 325,25	563 980,60	703 930,99	658 100,10	61 087,10	18 553 942,34
Bonus				12 782,80			10 450,80		6 404,00				31 449,50	61 087,10
Evropští odběratelé	m <sup>3</sup> 0,00	0,00	0,00	0,00	0,00	0,00	0,00	0,00	0,00	0,00	0,00	0,00		0,00
	Kč 0,00	0,00	0,00	0,00	0,00	0,00	0,00	0,00	0,00	0,00	0,00	0,00		0,00
Bonus														0,00
Drobný prodej na OM	m <sup>3</sup> 2,00	16,47	5,20	14,60	19,75	6,00	17,00	0,00	10,12	0,00	15,90	21,50		128,54
	Kč 3 130,43	15 779,13	4 928,70	12 557,97	11 431,79	1 304,35	9 569,86	0,00	3 332,00	0,00	8 465,22	4 956,51		75 455,96
Celkem prodej OM	m <sup>3</sup> 4 246,32	2 861,51	1 976,42	874,75	838,43	677,63	321,57	578,09	495,46	393,43	579,24	345,16		14 188,01
	Kč 5 218 612,19	3 739 772,09	2 630 442,82	1 211 998,87	1 233 847,09	868 455,46	403 147,16	802 265,55	604 657,25	570 384,60	712 396,21	694 506,11	61 087,10	18 690 485,40
Zpeněžení	Kč/m <sup>3</sup> 1 228,97	1 306,92	1 330,91	1 385,54	1 471,62	1 281,61	1 253,68	1 387,79	1 220,40	1 449,77	1 229,88	2 012,13		1 317,34
Drobný prodej nehrubí na P	Kč	17 652,16	33 217,43	19 739,11	33 826,07	31 652,15	10 173,91	434,78	0,00	33 999,99	20 826,13	4 956,52	4 782,58	211 260,83
Skład paliva ES	m <sup>3</sup> 88,25	101,80	102,30	112,74	151,87	90,84	106,77	132,09	106,54	131,76	78,26	0,00		1 203,22
	Kč 137 197,66	155 708,56	162 747,54	191 547,78	239 514,50	152 740,89	183 417,77	227 849,98	174 397,41	227 804,76	132 806,18	0,00		1 985 733,03
Zpeněžení	Kč/m <sup>3</sup> 1 554,65	1 529,55	1 590,89	1 699,02	1 577,10	1 681,39	1 717,94	1 724,91	1 636,92	1 728,96	1 696,99	0,00		1 650,35

## Zalesnění a přirozená obnova roku 2016 na běžné holině:

	Cel. pl.	První zalesnění v ha	Vylepšení v ha	Plochy pro přirozenou obnovu	SM	BO1	BO2	JD	MD	DB1	DBz	TR	BK	OL	LP	DBč	DG	JL	KL	Celkem v tis. ks	Plot v m	Tubusy v ks
LO1		1,20	0,39	5,01	2,45					9,00			0,50							11,95		
LO2		3,85	0,30	1,39	1,00			1,00		26,30		0,30	0,60		1,00			0,10	4,40	34,70	3 500	
LO3		3,50	1,71	8,25	4,65		1,60	1,95		13,90	4,00			3,60			0,30	0,05		30,05	2 260	60
LO4		3,19	2,62	5,59	2,75	12,50	15,00			3,80			1,40					0,10		35,55	2 140	100
LO5		4,55	1,08	16,81	4,00		4,10	0,25		2,00			11,90	1,80		0,20			0,90	25,15	4 020	
Suma		16,29	6,10	37,05	14,85	12,50	20,70	3,20		55,00	4,00	0,30	14,40	5,40	1,00	0,20	0,30	0,25	5,30	137,40	11 920	160

## Mapa lesních okrsků od 1.4.2015:

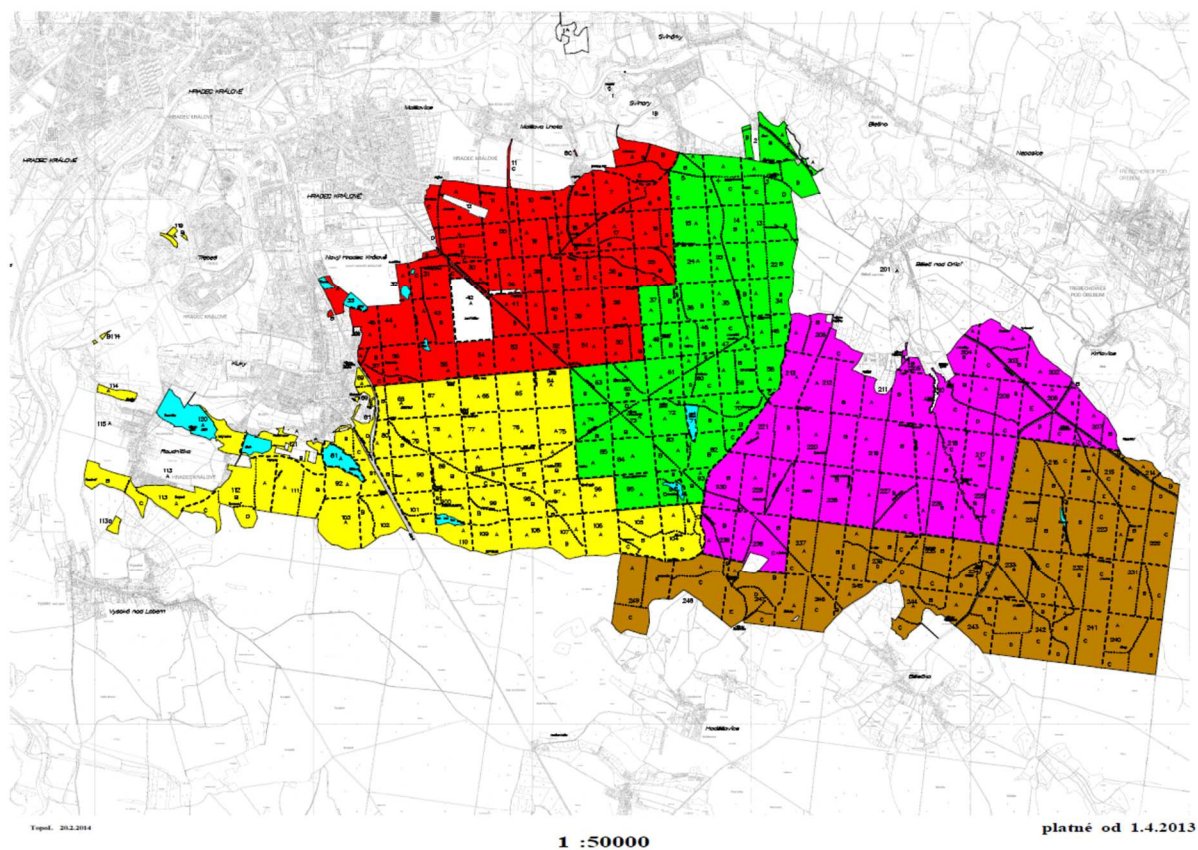

	okrsek		telefon
	Roudnička	Jan Hýsek (baštýř)	603 216 607
	Obicka (LO 2)	Vojtěch Louda	603 216 601
	Císařská studánka (LO 1)	Lubomír Hlaváček	603 216 603
	Lipiny (LO 3)	Miroslav Jabůrek	603 216 605
	Kapounky (LO 4)	Miroslav Štěpánek	603 216 606
	Poděbradská (LO 5)	František Fiala	603 216 608



### 7.1.3 Těžba štěrkopísku

Plánovaná těžba se nachází na pozemcích v současnosti lesnický využívaných. V rámci přípravy realizace těžby je nutné postupně zajistit rozhodnutí o odnětí pozemků určených k plnění funkce lesa na pozemcích (či jejich částech), které budou dotčeny těžební činností.

Jednotlivé etapy těžby jsou vždy závislé na ploše odlesnění, které je plánováno v etapách o výměře od cca 1,5 ha do cca 4 ha. Těžební stěna, která musí mít maximální výšku 6 m, je těžena čelním kolovým nakladačem. Do násypky třídičky naveze kolový nakladač natěženou surovinu a po vytřídění štěrkopísku na frakce nad 32 mm, 4-32 mm a 0-4 mm jsou tyto frakce pomocí krátkých dopravníků deponovány na skládkách k expedici.

Část štěrkopísku je upravena mokrou cestou na mobilní třídičce, která je vybavena systémem sprchování nad síťovou plochou a boxem na zvodnění suroviny. Po oddělení hrubé frakce nad 35 mm a frakce 4-35 mm je podsítné (0-4 mm) společně s kalovou vodou odváděno do dehydrátoru, ve kterém dojde k oddělení odplavitelných částic a odvodnění. Doprava frakcí na skládky je pomocí krátkých dopravníků o délce cca 20 m. Součástí technologické úpravy mokrou cestou je vybudování vodního hospodářství na bázi těžebny, tj. vybudování nádrže na čistou vodu použitou při praní suroviny a vybudování odkalovací nádrže pro vypouštění technologické vody s obsahem jemných částic.

Cílem technické rekultivace je vytvoření a modelace terénu, který se morfologicky a pohledově dobře zapojí do okolní krajiny. Jedná se zejména o přesuny hmot, svahování, úpravy terénu a jiné zemní práce za použití těžké techniky. Dobře navržené a provedené sanační práce jsou nezbytné k vytvoření dobrých půdních podmínek pro následnou biologickou rekultivaci.

Předpokládá se, že výše čisté těžby se bude pohybovat do 200 tis. m<sup>3</sup> za rok. Z toho vyplývá, že při této předpokládané roční výši těžby v DP Běleč nad Orlicí I, v lomech Marokánka a Marokánka II je současná uvažovaná maximální životnost těžby při celkových vytěžitelných zásobách cca 30 let. Celkové zásoby v dobývacím prostoru jsou odhadnuty na minimálně 100 let.

Zde těženy písek je ideální jednak pro výrobu omítek, malt apod., a dále pro produkci betonářských výrobků, jako jsou zámkové dlažby, různé prvky pro plochy, zatravnovací dlaždice apod. Také je vhodný po odstranění jílovitých složek praním pro přípravu betonů k výstavbě nosných konstrukcí budov (pro tento druh betonu je max. povolený obsah jílovitých částic do 5 %).

Důležitou informací je také pestré složení zdejších písků. Nejdůležitějšími součástmi jsou zrnka křemene, žuly, ruly, svoru, bulizníku, opuky, porfyru atd. Vytěžený štěrkopísek je proséván a získávají se z něho hlavní frakce: nadloží, písek a dále frakce kačírku (štěrk), který je používán také například k úpravě většiny lesních cest v hradeckých městských lesích.

Do zařízení je povoleno ukládat ostatní odpad kód 20 02 02 zemina a kamení dle vyhl. č. 96/2016 Sb. Doklady o ukládaných materiálech jsou evidovány při každém návozu dle schválného provozního řádu včetně původce odpadů a staveb.

Provozní řád je vždy schvalován na 5 let, nyní je schválen do 30. 6. 2021, zařízení bude provozováno do doby ukončení rekultivace, tj. do vyčerpání kapacity. Řízení o EIA pro těžbu včetně rekultivace bylo ukončeno Ministerstvem životního prostředí vydáním souhlasného stanoviska pod č.j. 400/1400/ÚOHK/525-4/95-Ti ze dne 4. 5. 1995. Při posuzování POPD byla Ministerstvem životního prostředí potvrzena platnost tohoto rozhodnutí. Na dané zařízení je vydáno platné povolení Krajský úřadem Královéhradeckého kraje pod č.j. KUKHK-22565/ZP/2016/Le/8 ze dne 11. 10. 2016, toto rozhodnutí nahrazuje rozhodnutí z roku 2014, změna rozhodnutí byla vyvolána změnou legislativy.

Přehledná mapa ložiska s vyznačením bloků zásob:

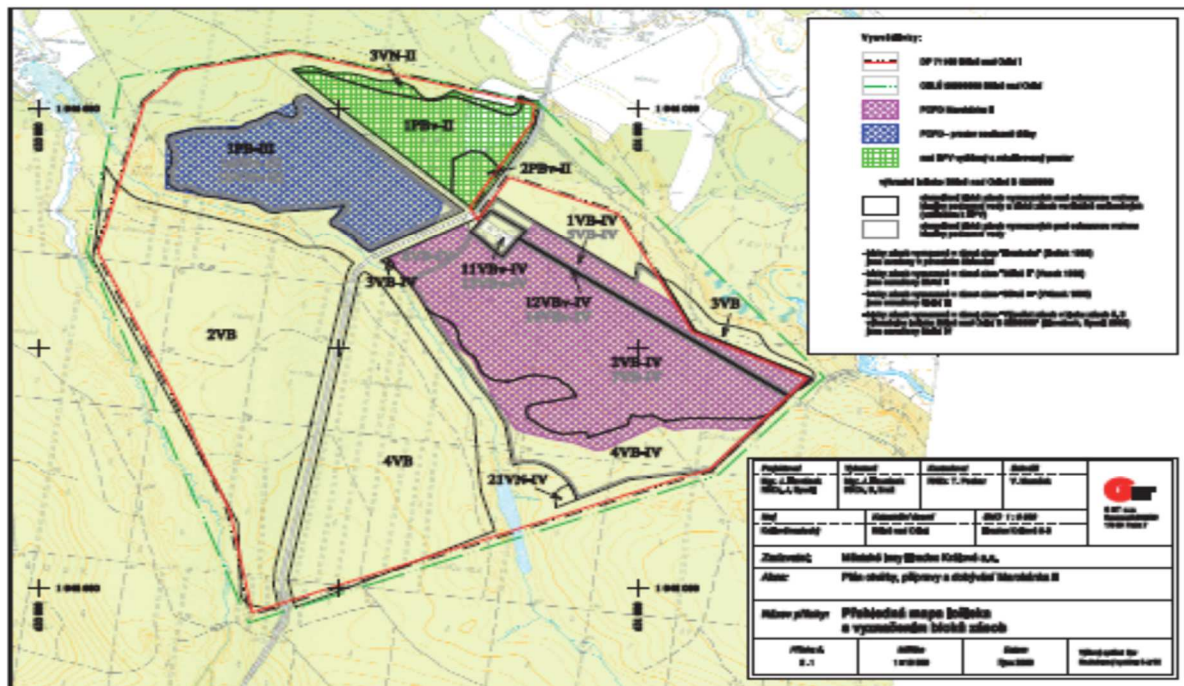

Mapa lomu Marokánka - stav po ukončení rekultivačních prací:

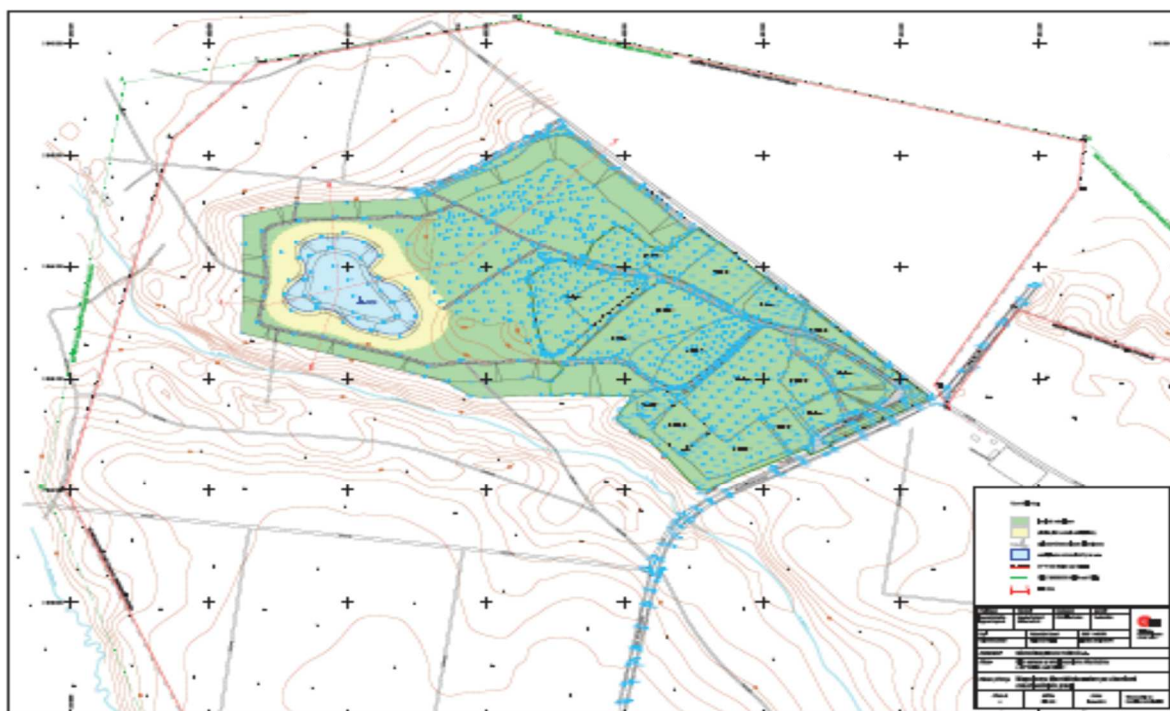



## Mapa lomu Marokánka II- postup těžebních prací:

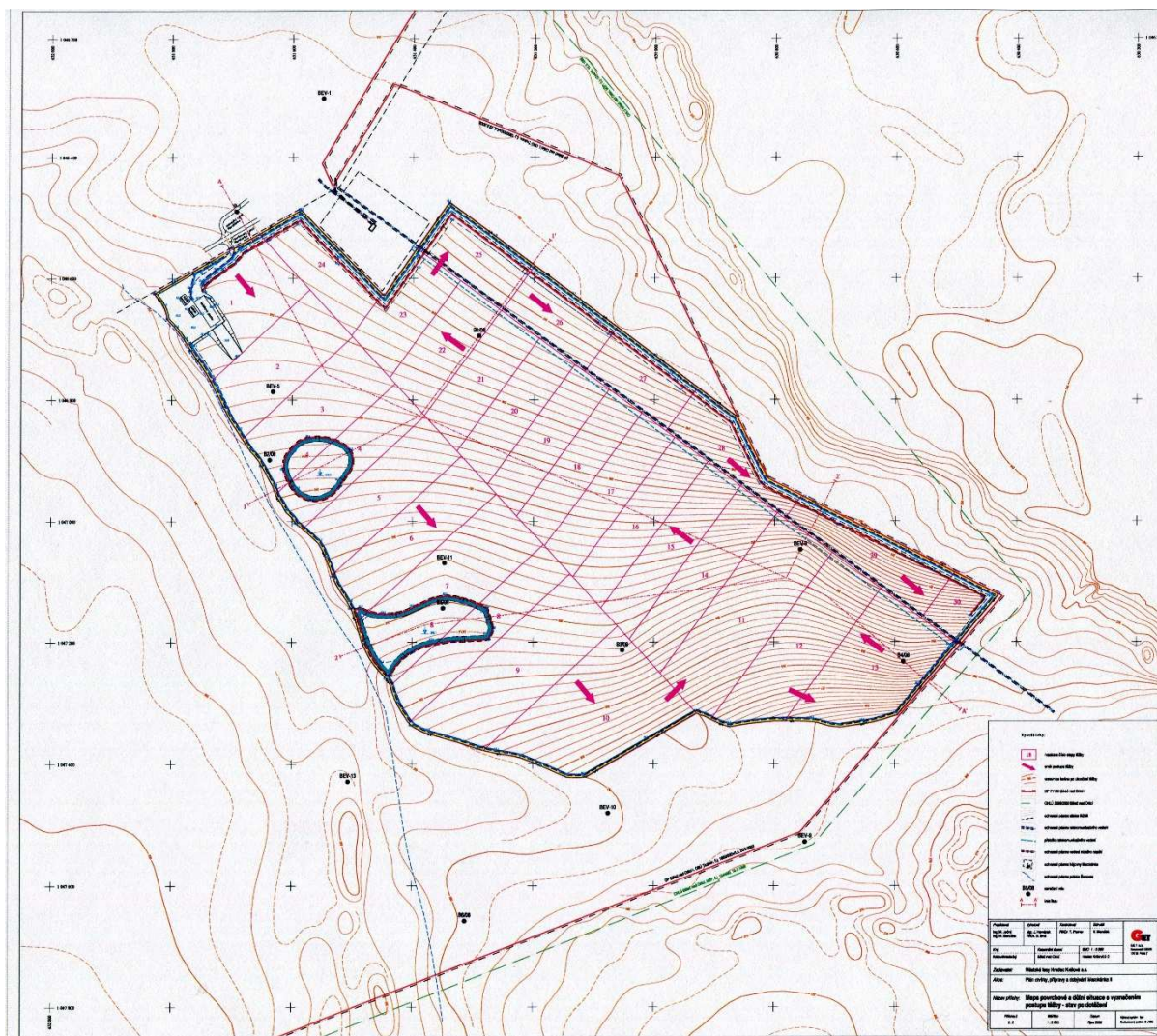

### 7.1.4 Mimoprodukční funkce lesa

Rekreační funkce lesa, jako jedna z mimoprodukčních funkcí lesa, je jedním z hlavních měřítek hodnocení kvality lesa pro obyvatele velkých měst a akciová společnost Městské lesy Hradec Králové založená městem si je této skutečnosti vědoma.

Pro hradeckou veřejnost představují lesy v okolí města možnost odpočinku a rekreace v dosahu městské dopravy s využitím veškeré pohostinnosti lesa.

Právě větší důraz a prostor pro oslovení veřejnosti nastavilo nové vedení nejen v rámci pořádání akcí pro veřejnost, ale i prostřednictvím prohloubení komunikace s místními školami a veřejností formou exkurzí a přednášek.

Na území, které tato společnost spravuje, je postupně budováno rekreační zázemí pro návštěvníky, opravují se a udržují cesty, rybníční soustava i veškeré budovy. Společnost zkvalitňuje a rozšiřuje nabídku služeb a produktů pro veřejnost. V lesích tak můžeme najít bezpočet odpočinkových míst, krytých ohnišť, altánů a zajímavostí, které jsou vhodně doplňovány informačními tabulemi. Můžete se projít nebo projet na kole po více než 300 km opravených lesních cest. V létě se nabízejí rybníky ke koupání a rybaření, lesy zase ke sběru lesních plodů. V zimě zasněžené cesty lákají k lyžování, sáňkování a zamrzlé rybníky k bruslení. Vstupy do lesa jsou opatřeny informačními tabulemi s mapami lesů, parkování návštěvníků je zajištěno prostornými odstavnými plochami.

Společnost z grantů životního prostředí krajského úřadu a magistrátu města čerpala prostředky na výstavbu broukoviště, hmyzího domečku, ale i na samozásypná krmítka a slunečnici pro ptáky v době nouze. Také za



příspěvní těchto prostředků osadila historická místa tabulemi na téma knihy „Pověstí z hradeckých lesů“. Dále vydala novou knihu „Duše stromů“ a i omalovánky pro nejmenší. Také průběžně opravuje a udržuje již vniklou síť rekreačních stezek a objektů.

Společnost rozšířila síť farmových obor o oboru s jeleny Dybowského. Jedná se již o třetí podobné zařízení sloužící jako jeden z hlavních bodů, kam směřují návštěvníci. Další obůrky jsou obsazeny divokými prasaty, daňky a mufloni zvěří.

Pro rozšíření možností sportovního vyžití v lesích bylo dokončeno zokruhování asfaltových odvozních cest, díky čemuž vznikl více jak 10 km dlouhý okruh vhodný pro in-line bruslaře, cyklisty i matky s kočárky. Trasa nabízí projížďku krásnou přírodou, mnoho odpočinkových míst včetně krytého ohniště nebo možnost občerstvení. Dále jsou v městských lesích vyznačeny okruhy vhodné pro vozičkáře, jízdu na koni a v případě bohaté sněhové nadílky i běžkařský okruh.

Největším objektem s rekreačním zázemím na území královéhradeckých městských lesů je Mazurova chalupa poblíž Hoděšovic. Historicky zde stály chalupy dvě a to již před 250 lety. Jednu z nich vlastnil i sedlák Josef Mazura, později se z ní stala dřevěná hájenka. Zchátralý objekt se dočkal kompletní rekonstrukce až v letech 2008 a 2009. Okolí Mazurovy chalupy je zařazeno mezi evropsky významné lokality a v roce 2002 bylo vyhlášeno přírodní rezervací. Chalupa je nejen proto vyhledávanou a oblíbenou výletní zastávkou, ležící na hlavních cyklotrasách vedoucích z nedalekého města Hradec Králové. U objektu se nachází drobné občerstvení, ohniště, lavice a stoly k odpočinku. Prostor okolo chalupy zdobí dřevěné zviřat vyrobené místním řezbářem.

Společnost Městské lesy Hradec Králové a. s. se snaží pro návštěvníky postupně budovat nová i obnovovat původní zajímavá místa v hradeckých lesích. Nedaleko lesního hřbitova tak můžete obdivovat sochu sv. Huberta či sv. Eustacha u Mazurových chalup, u rybníku Výskyt Pomník větrným kalamitám, navštívit starou leteckou střelnici, Smírčí kříž nebo Krytý dub. Všechna místa jsou vhodně doplněna informačními tabulemi a vybavena lavičkami pro odpočinek.

Pro širokou veřejnost pořádá každoročně společnost Městské lesy Hradec Králové a.s. Den lesní techniky spojený s ukázkami historických i moderních strojů a nářadí, nechybí ani bohatý doprovodný program pro děti a dospělé včetně občerstvení.

Záměrem akciové společnosti Městské lesy Hradec Králové je v souladu se strategií Statutárního města Hradec Králové hospodařit v lesích šetrným a přírodě blízkým způsobem a vytvořit kvalitní rekreační zázemí pro návštěvníky lesa. I do budoucna se budeme snažit udržovat a dle možností rozšiřovat síť atraktivních míst v lesích.

Pevně věříme, že lesy v České republice mohou plnit požadavky společnosti na produkci dřeva a rekreaci zároveň. Lesy města Hradce Králové jsou nádherným důkazem. Obě tyto funkce mohou být naplňovány společně, aniž by se navzájem rušily.

## 7.1.5 Lesní pedagogika

Lesní pedagogika je environmentální vzdělávání dětí, mládeže, ale i dospělých a seniorů. Zábavnou formou pomocí her poskytuje informace o lese, o vztazích a procesech v lese probíhajících. Aktivity lesní pedagogiky jsou založeny na smyslovém prožitku, nejlépe přímo v prostředí lesa, a na bezprostředním kontaktu s přírodou.

Podle výzkumů z poslední doby je pobyt v lese pro člověka nejen výrazně inspirující, ale také zlepšuje jeho emoční inteligenci, umožňuje regeneraci sil, podněcuje fantazii a tvořivost. A kdo jiný by měl být návštěvníkem lesa průvodcem než ten, který ví o lese nejvíce, tedy lesník.

Lesní pedagogika umožňuje jejím účastníkům nabýt nové zkušenosti a prostřednictvím prožitků si uvědomit postoje pro zachování trvale udržitelného rozvoje společnosti.

Každý jednotlivec si vlastním objevováním, zkoumáním a tvořením rozšiřuje vědomosti nabyté ve škole, získává nové znalosti, dovednosti a postoje. Tyto aktivity zprostředkuje lesní pedagog - lesník s pedagogickými znalostmi a zkušenostmi.

Zvyšující se nároky veřejnosti na les a jeho užívání vedou k potřebě komunikace s veřejností. Zájemem společnosti je přiblížit lidem prostředí lesa se všemi jeho funkcemi, prohloubit u nich zájem o les a o dřevo jako obnovitelnou surovinu, zlepšit vztah moderní společnosti k lesu a přírodě vůbec. Důležitým úkolem je objasnit veřejnosti význam hospodaření v lese, aby lépe porozuměla práci lesníků.

Společnost změnila přístup k této problematice a snaží se posunout tuto formu vzdělávání dále, například spolupracuje s městem na přípravě výstavby environmentálního centra uprostřed zdejších lesů pod vedením vyskolených pedagogů s lesnickým vzděláním. Prozatím byly pro potřeby výuky upraveny prostory v rekreačním

objektu Mazurova chalupa a hospodářské části hájovny Datlík, kde je nyní k dispozici sociální zázemí, kuchyňka a místnost s možným využitím jako herna, dílna apod.

V roce 2016 společnost pořádala pravidelné programy lesní pedagogiky pro děti z mateřských a prvního stupně základních škol. Vycházky se konají každé úterý a čtvrtek dle objednání. Také zde proběhlo několik exkurzí studentů vysokých škol a zahraničních návštěv.

V roce 2016 společnost od hradeckých škol vykoupila 850 kg žaludů dubu červeného a 20 920 kg kaštanů za 92 180 Kč. Vykoupené žaludy budou použity v roce 2017 pro jarní sjeje na založení nových porostů. Kaštany jsou využity pro krmení zvěře v zimním období v lese i v obůrkách.

V roce 2016 také společnost, jako již předchozí roky, se zúčastnila na akcích Poklad na Stříbrném rybníku, Lesní stezka MŠ Urxova, Den s Městskou policií.

#### Lesní pedagogika u MLHK a.s.

rok	počet dětí	počet hodin	hromadné akce	děti na dni lesní techniky	celkem děti
2007	987	88			
2008	1 059	139			
2009	828	97			
2010	1 185	157			
2011	1 090	128	Den lesní techniky	150	1 000
2012	785	96	Den lesní techniky	150	1 000
2013	0	0	Den lesní techniky	150	1 000
2014	566	73	Den lesní techniky	150	1 000
2015	621	104	Den lesní techniky	150	1 000
2016	647	71	Den lesní techniky	250	2 000
celkem	7 768	953		1 000	7 000

## 7.1.6 Ostatní činnosti

### Rybářství a rybníkářství

Společnost Městské lesy Hradec Králové a.s. zajišťuje celoroční prodej ryb vylovených z vlastních rybníků nacházejících se v lesním prostředí, které rybám dodává výjimečnou kvalitu a chuť. Rybníky jsou začleněny do čtyř rybníčních soustav. První z nich leží na potoku Biříčka a tvoří ji rybníky Roudnička, Datlík, Cikán, Biříčka a Cesta myslivců. Druhá se nachází na Stříbrném potoku a zahrnuje rybníky Na Olšině a Výskyt. Bělečský potok je třetí soustavou a zásobuje vodou rybník Šanovec. Poslední rybníční soustava leží na nepojmenovaném potoku a tvoří ji rybníky Kříž, Češík, Jáma a Plachta. V celkovém součtu se jedná přibližně o 40 ha rybníků s rybí osádkou čítající okolo 12 tun. Pod hrází rybníka Datlík se nacházejí plůdkové rybníčky, které budou postupně využity pro odchov násady dravce. Pro odchov tržních ryb slouží každoročně rybníky Datlík a Výskyt. Ostatní rybníky se střídají ve dvouletých cyklech. Ve zdejších vodách se chovají především kapři a jako doplňkové ryby candát, štika nebo sumec.

Hradecký kapr je unikátní ryba díky své kvalitě a výjimečné chuti, kterou určuje ryze přírodní prostředí. Odchov probíhá z velké části v odbahněných rybnících s písčítým dnem. Ryba tak nemá klasickou bahenní příchuť. Hradecký kapr se v posledních letech stává velmi oblíbenou variantou pro výběr ryby na štědrovečerní stůl. Jako jeden z mála se navíc Hradecký kapr může pochlubit vlastním logem.

Společnost se snaží v souladu se strategií schválenou majitelem získat do nájmu více vodních ploch a rozšířit rybníční hospodářství včetně zřízení stabilního prodejního místa na hájovně Datlík. Pokračovala zde přestavba sádky a dovybavení provozu. Také se osvědčil prodej ryb přímo při výlovu na hrázích rybníků s přesunem atraktivních výlovů na soboty s příslibem větší účasti veřejnosti. Dále byl obnoven prodej pověřením na lov ryb na Stříbrném rybníce.

Již v roce 2015 byl úspěšně rozšířen prodej na sádkách o celoroční prodej pstruhů a dodávky ryb ke grilování v lesních občerstveních. Za rok 2016 jich městské lesy prodaly okolo 2 tun.

## Seznam vodních ploch dle katastru nemovitostí:

Název	Katastrální území	Výměra katastrální v ha
Roudnička	Roudnička	5,6285
Datlík	Kluky	4,8947
Cikán	Kluky	5,3283
Bířčicka	Nový Hradec Králové	7,6775
Cesta myslivců	Nový Hradec Králové	1,6500
Jáma	Nový Hradec Králové	3,1368
Plachta	Nový Hradec Králové	1,3263
Kříž	Nový Hradec Králové	0,7100
Češík	Nový Hradec Králové	0,6000
Výskyt	Nový Hradec Králové	4,4710
Na Olšině	Nový Hradec Králové	1,2000
Šanovec	Běleč nad Orlicí	1,2836
Stříbrný rybník	Malšova Lhota	7,5212

Celková plocha produktivních ploch rybníků dle platné nájemní smlouvy je 26,5833 ha a plocha mokřadů a rákosin je 11,8339 ha.

## Rybníční hospodaření v roce 2016 – stav po výloveh:

Název rybníka	jarní stav k 1.1.2016		jarní přefazení		nákup jaro	letní přefazení		nákup léto	nákup podzim	ztráta	skutečný přírůstek	lov ryb za úplatu do 31.12.2016	prodej ryb do 31.12.2016	podzimní přefazení		konečná zásoba
	-	+	-	+		-	+							-	+	
Roudnička	800 kg		120 kg		10 kg						490 kg			1 410 kg	1 570 kg	1 580 kg
Datlík	1 610 kg				10 kg						580 kg			2 190 kg	2 300 kg	2 310 kg
Cikán	kg		1 270 kg		10 kg						342 kg			1 612 kg	2 050 kg	2 060 kg
Bířčicka	2 270 kg		300 kg		10 kg						2 280 kg			4 860 kg		kg
Cesta myslivců	110 kg										640 kg			750 kg		kg
Jáma	kg															kg
Plachta	100 kg										160 kg			260 kg	90 kg	90 kg
Kříž	kg				20 kg						60 kg			80 kg		kg
Češík	kg				25 kg						295 kg			320 kg		kg
Výskyt	kg		1 150 kg		10 kg						975 kg			2 125 kg	580 kg	590 kg
Na Olšině	600 kg										100 kg			700 kg		kg
Šanovec	2 930 kg	2 930 kg			40 kg						60 kg					100 kg
Stříbrný rybník	830 kg		90 kg									1 020 kg			700 kg	600 kg
Sádka	957 kg							2 281 kg	3 000 kg				11 867 kg		7 017 kg	1 388 kg
<b>Celkem</b>	<b>10 207 kg</b>	<b>2 930 kg</b>	<b>2 930 kg</b>	<b>135 kg</b>	<b>kg</b>	<b>kg</b>	<b>2 281 kg</b>	<b>3 000 kg</b>	<b>kg</b>	<b>5 982 kg</b>	<b>1 020 kg</b>	<b>11 867 kg</b>	<b>14 307 kg</b>	<b>14 307 kg</b>	<b>8 718 kg</b>	

## Rybníční hospodaření v roce 2016:

Počáteční stav v kg	Nákup	Přírůstek	Úbytek	Úbytek	Ztráta	Konečný stav v kg
1.1.2016		(zhodnocení)	(lov ryb na udici)	(prodej ryb)		31.12.2016
10 207	5 416	5 982	1 020	11 867	0	8 718

V roce 2016 společnost dokončila odbahnění rybníka Cikán na kterou čerpala prostředky z vytvořené zákonné rezervy.

## Ubytovací služby

Ubytovna společnosti Městské lesy Hradec Králové a.s. se nachází v objektu sídla firmy v klidné části města zvané Nový Hradec Králové. V bezprostřední blízkosti se rozkládají Novohradecké lesy, které jsou ideálním rekreačním místem vhodným pro volnočasové aktivity. Lesy v okolí protínají páteřní cyklostezky a dvě upravené in-line stezky. V blízkosti ubytovny je i možnost přírodního koupání v rybníku Bířčicka. Prostory se nachází v docházkové vzdálenosti od autobusové zastávky a obchodů se základním zbožím. Ubytovna má kapacitu 45 lůžek. Pokoje se dvěma až čtyřmi lůžky jsou vybaveny základním nábytkem. K dispozici jsou i dva apartmány. Parkování pro hosty

ubytovny je k dispozici přímo u budovy. Od 1.10. je dlouhodobě pronajato první patro ubytovna na kanceláře přehlášeno využití těchto prostor.

V sídle firmy se také nachází společenská místnost. Tento prostor s kapacitou pro 30 osob je ideálním místem pro pořádání firemních akcí, seminářů, přednášek i soukromých oslav. V rámci pronájmu je možné využít přilehlé kuchyňky vybavené základním nádobím a spotřebiči. Za poplatek lze zapůjčit také zpětný projektor. V okolí sídla je možnost parkování.

Společnost se orientovala převážně na dlouhodobé ubytování zaměstnanců stavebních firem. Na opravu budovy byla tvořena rezerva na opravy podle zákona o rezervách. Zahájení prací bylo v roce 2015 a dokončení oprav vnitřních prostor včetně nových rozvodů a napojení na kanalizační řád proběhlo v roce 2016.

Také byla zahájena oprava hájovny – hospodářských budov u hájovny Poděbradská, čerpání finančních prostředků probíhá z dlouhodobě tvořených finančních rezerv k tomuto účelu.

### **Mazurova chalupa a lesní chaty**

Objekt Mazurovy chalupy je unikátní dřevostavbou postavenou před 250 lety, nacházející se uprostřed Novohradeckých lesů v blízkosti obce Hoděšovice. Okolí je z hlediska přírody výjimečné co do rostlinných a živočišných druhů a je vyhlášeno přírodní rezervací. Mazurova chalupa je nejen proto vyhledávanou a oblíbenou výletní zastávkou, ležící na hlavních cyklotrasách vedoucích z nedalekého města Hradec Králové. Vnitřní vybavení objektu je uzpůsobeno pro pořádání nejrůznějších společenských akcí (školení, semináře, firemní akce, oslavy apod.). Kapacita budovy je maximálně 30 osob. V přízemí je k dispozici společenská místnost s krbem, kuchyňka a sociální zařízení. K venkovnímu vybavení náleží příjemné stylové posezení, ohniště a dětské pískoviště. Prostředí Mazurovy chalupy dotváří několik dřevorezbe s lesními motivy. Parkování je možné zajistit v sousedství objektu, a to pouze se souhlasem správce před konáním akce. I v roce 2015 zde byla pořádána řada seminářů převážně s lesnickou tematikou.

U lesní chaty Šanovec byly v letním období provozovány dětský tábor s mysliveckou tematikou.

### **Myslivost**

Na pozemcích Městských lesů Hradec Králové a.s. jsou vytvořeny tři vlastní honitby, jejichž výměra je 1820, 1123 a 854 ha převážně lesních pozemků. Normovanou zvěří je zde srnčí, dančí a zajíc. Dále se zde loví prase divoké. Vzhledem k výjimečné kvalitě je tato zvěř prezentována a nabízena pod jednotným názvem Hradecká zvěřina.

Honitbu Stříbrný potok Svinary a Městské lesy Hradec Králové provozuje společnost ve vlastní režii od 1. 4. 2013. Je zde provozována výkupna zvěřiny s následným prodejem velkooběratelům i jednotlivým zájemcům, za rok 2015 zde bylo vykoupeno 330 kusů zvěře o váze 7,65 tun. Za rok 2016 bylo vykoupeno 340 ks zvěře o váze 7,94 tun.

### **Mapa honiteb:**

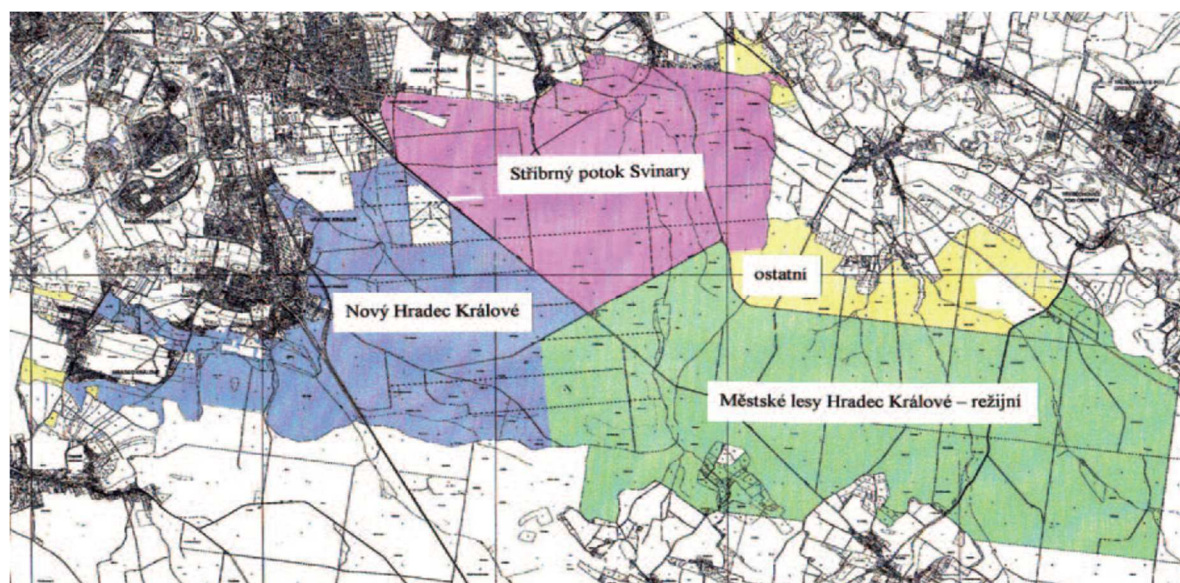

## 7.2 Personální oblast

Fyzický počet pracovníků klesl z 27 na počátku roku na 23 k 31. 12. 2016. Předpokládaným vývojem je v souladu se strategií společnosti pozvolný pokles kategorie zaměstnanců a větší využívání služeb soukromých podnikatelů na sezónní práce.

### Vývoj počtu zaměstnanců k 31.12. daného roku:

Fyzický	2013	2014	2015	2016	Vývoj 2017
THP	15	14	14	13	13
Dělníci	15	14	13	10	9
<b>Celkem</b>	<b>30</b>	<b>28</b>	<b>27</b>	<b>23</b>	<b>22</b>

Přepočtený	2013	2014	2015	2016
THP	15,00	14,50	14,00	13,00
Dělníci	13,87	11,80	11,74	9,80
<b>Celkem</b>	<b>28,87</b>	<b>26,30</b>	<b>25,74</b>	<b>22,80</b>

V počtu pracovníků nejsou zahrnuty statutární orgány (8 pracovníků). Dále je zde zaměstnáno 25 subjektů s uzavřenou rámcovou smlouvou o dílo.

Pokračujeme ve vzdělávání zaměstnanců, ať už se jedná o odborné semináře, či periodická školení. Prostřednictvím vzdělávání zaměstnanců chce společnost podpořit svůj přerod v moderní obchodní společnost. Díky vzdělávání budou vytvořeny předpoklady pro odborný růst zaměstnanců, což přispěje i k dosažení cílů firmy.

# 8. HOSPODÁŘSKÉ VÝSLEDKY ZA ROK 2016

## A. Tvorba zisku

Společnost Městské lesy Hradec Králové a.s. dosáhla za rok 2016 hospodářského výsledku po zdanění ve výši 577 tis. Kč (rok 2015: 537 tis. Kč).

## B. Vývoj majetku a závazků

Celková brutto aktiva akciové společnosti dosáhla k 31. 12. 2016 hodnotu 111 028 tis. Kč.

Aktiva společnosti jsou tvořena především dlouhodobým majetkem ve výši 56 039 tis. Kč, krátkodobými pohledávkami ve výši 5 528 tis. Kč a krátkodobým finančním majetkem ve výši 47 061 tis. Kč.

Celková pasiva (zdroje krytí) jsou tvořena vlastním kapitálem ve výši 52 659 tis. Kč a cizími zdroji ve výši 48 349 tis. Kč.

Cizí zdroje jsou tvořeny především rezervami ve výši 42 240 tis. Kč a závazky ve výši 6 110 tis. Kč.

### Analýza majetku (v tis. Kč):

	Skutečnost 2015	Skutečnost 2016	Index 16/15
<b>Aktiva celkem</b>	122 432	111 028	0,91
<b>Dlouhodobý majetek</b>	55 379	55 693	1,01
<b>Oběžná aktiva</b>	66 670	54 708	0,82
<b>Krátkodobé pohledávky</b>	2 165	5 528	2,55
<b>Peněžní prostředky</b>	62 439	47 061	0,75
<b>Vlastní kapitál</b>	52 449	52 659	1,00
<b>Základní kapitál</b>	49 300	49 300	1,00
<b>Cizí zdroje</b>	61 886	48 349	0,78
<b>Krátkodobé závazky</b>	3 294	4 364	1,32

V roce 2013 došlo k navýšení majetku společnosti vkladem majetku ve výši 49 300 tis. Kč od Statutárního města Hradec Králové, jako jediného akcionáře, formou navýšení základního kapitálu společnosti. Zápis byl proveden 26. 3. 2013.

## C. Finanční analýza

### Specifické ukazatele:

Č. ř. Ukazatel	Stav k 31. 12. 2016	Celkové výnosy v tis. Kč k 31. 12. 2016	Podíl v tis. Kč
4 podíl výnosů na jednoho zaměstnance	22	45 121	2 050,95
5 díl celkových výnosů na 1 m <sup>2</sup> pronajaté plochy dle nájemní smlouvy	37 620	45 121	1,20

### Specifické ukazatele:

Č. ř. Ukazatel	Stav k 31. 12. 2015	Celkové výnosy v tis. Kč k 31. 12. 2015	Podíl v tis. Kč
4 podíl výnosů na jednoho zaměstnance	27	53 304	1 974,22
5 díl celkových výnosů na 1 m <sup>2</sup> pronajaté plochy dle nájemní smlouvy	37 701	53 304	1,41



# 9. ÚČETNÍ ZÁVĚRKA K 31. 12. 2015

Minimální závazný výčet informací podle vyhlášky č. 500/2002 Sb. ve znění pozdějších předpisů	<b>ROZVAHA</b> <b>v plném rozsahu</b> ke dni <b>31.12.2016</b> (v tisících Kč)	Jméno a příjmení, obchodní firma nebo jiný název účetní jednotky <b>Městské lesy Hradec Králové a.s.</b>						
	Sídlo nebo bydliště účetní jednotky a místo podnikání liší-li se od bydliště <b>Přemyslova čp. 219</b> <b>50008 Hradec Králové 8</b>							
<table border="1"> <tr> <th>Rok</th> <th>Měsíc</th> <th>IČ</th> </tr> <tr> <td>2016</td> <td>12</td> <td>25962523</td> </tr> </table>	Rok	Měsíc	IČ	2016	12	25962523		
Rok	Měsíc	IČ						
2016	12	25962523						

Označení a	AKTIVA b	Číslo řádku c	Běžné účetní období			Minulé úč.období
			Brutto 1	Korekce 2	Netto 3	Netto 4
	AKTIVA CELKEM	001	111 028	-10 020	101 008	114 335
A.	Pohledávky za upsaný základní kapitál	002	0	0	0	0
B.	Dlouhodobý majetek	003	56 039	-10 003	46 036	47 299
B.I.	Dlouhodobý nehmotný majetek	004	345	- 292	53	97
B.I.1.	Nehmotné výsledky výzkumu a vývoje	005	0	0	0	0
D.I.2.	Ocenitelná práva	006	245	- 213	32	60
B.I.2.1.	Software	007	245	- 213	32	60
B.I.2.2.	Ostatní ocenitelná práva	008	0	0	0	0
B.I.3.	Goodwill	009	0	0	0	0
B.I.4.	Ostatní dlouhodobý nehmotný majetek	010	95	-79	16	32
B.I.5.	Zálohy na dlouhodobý a nedokončený nehmot.maj	011	5	0	5	5
B.I.5.1.	Poskytnuté zálohy na dlouhodobý nehmot.majetek	012	0	0	0	0
B.I.5.2.	Nedokončený dlouhodobý nehmotný majetek	013	5	0	5	5
B.II.	Dlouhodobý hmotný majetek	014	55 693	-9 711	45 982	47 202
B.II.1.	Pozemky a stavby	015	48 772	-4 116	44 656	45 456
B.II.1.1.	Pozemky	016	13 692	0	13 692	13 692
B.II.1.2.	Stavby	017	35 079	-4 116	30 963	31 763
B.II.2.	Hmotné movité věci a jejich soubory	018	5 524	-4 701	823	1 410
B.II.3.	Oceňovací rozdíl k nabytému majetku	019	894	- 894	0	60
B.II.4.	Ostatní dlouhodobý majetek	020	0	0	0	0
B.II.4.1.	Pěstitelské celky trvalých porostů	021	0	0	0	0
B.II.4.2.	Dospělá zvířata a jejich skupiny	022	0	0	0	0
B.II.4.3.	Jiný dlouhodobý hmotný majetek	023	0	0	0	0
B.II.5.	Zálohy na dlouhodobý a nedokončený hmot.majet	024	504	0	504	277
B.II.5.1.	Poskytnuté zálohy na dlouhodobý hmot.majetek	025	0	0	0	0
B.II.5.2.	Nedokončený dlouhodobý hmotný majetek	026	504	0	504	277

Označení a	A K T I V A b	Číslo řádku c	Běžné účetní období			Minulé úč.období
			Brutto 1	Korekce 2	Netto 3	Netto 4
B.III.	Dlouhodobý finanční majetek	027	0	0	0	0
B.III.1.	Podíly - ovládaná, ovládající osoba	028	0	0	0	0
B.III.2.	Zápůjčky a úvěry - ovládaná, ovládající osoba	029	0	0	0	0
B.III.3.	Podíly - podstatný vliv	030	0	0	0	0
B.III.4.	Zápůjčky a úvěry - podstatný vliv	031	0	0	0	0
B.III.5.	Ostatní dlouhodobé cenné papíry a podíly	032	0	0	0	0
B.III.6.	Zápůjčky a úvěry - ostatní	033	0	0	0	0
B.III.7.	Ostatní dlouhodobý finanční majetek	034	0	0	0	0
B.III.7.1.	Jiný dlouhodobý finanční majetek	035	0	0	0	0
B.III.7.2.	Poskytnuté zálohy na dlouhodobý fin.majetek	036	0	0	0	0
C.	Oběžná aktiva	037	54 708	-17	54 691	66 653
C.I.	Zásoby	038	2 119	0	2 119	2 066
C.I.1.	Materiál	039	282	0	282	167
C.I.2.	Nedokončená výroba a polotovary	040	0	0	0	0
C.I.3.	Výrobky a zboží	041	1 298	0	1 298	1 300
C.I.3.1.	Výrobky	042	1 290	0	1 290	1 292
C.I.3.2.	Zboží	043	7	0	7	9
C.I.4.	Mladá a ostatní zvířata a jejich skupiny	044	540	0	540	598
C.I.5.	Poskytnuté zálohy na zásoby	045	0	0	0	0
C.II.	Pohledávky	046	5 528	-17	5 511	2 148
C.II.1.	Dlouhodobé pohledávky	047	0	0	0	0
C.II.1.1.	Pohledávky z obchodních vztahů	048	0	0	0	0
C.II.1.2.	Pohledávky - ovládaná, ovládající osoba	049	0	0	0	0
C.II.1.3.	Pohledávky - podstatný vliv	050	0	0	0	0
C.II.1.4.	Odložená daňová pohledávka	051	0	0	0	0
C.II.1.5.	Pohledávky - ostatní	052	0	0	0	0
C.II.1.5.1.	Pohledávky za společníky	053	0	0	0	0
C.II.1.5.2.	Dlouhodobé poskytnuté zálohy	054	0	0	0	0
C.II.1.5.3.	Dohadné účty aktivní	055	0	0	0	0
C.II.1.5.4.	Jiné pohledávky	056	0	0	0	0



Označení a	A K T I V A b	Číslo řádku c	Běžné účetní období			Minulé úč.období
			Brutto 1	Korekce 2	Netto 3	Netto 4
C.II.2.	Krátkodobé pohledávky	057	5 528	-17	5 511	2 148
C.II.2.1.	Pohledávky z obchodních vztahů	058	4 594	-17	4 577	1 164
C.II.2.2.	Pohledávky - ovládaná, ovládající osoba	059	0	0	0	0
C.II.2.3.	Pohledávky - podstatný vliv	060	0	0	0	0
C.II.2.4.	Pohledávky - ostatní	061	934	0	934	985
C.II.2.4.1	Pohledávky za společnosti	062	0	0	0	0
C.II.2.4.2	Sociální zabezpečení a zdravotní pojištění	063	0	0	0	0
C.II.2.4.3	Stát - daňové pohledávky	064	799	0	799	883
C.II.2.4.4	Krátkodobé poskytnuté zálohy	065	43	0	43	104
C.II.2.4.5	Dohadné účty aktivní	066	0	0	0	0
C.II.2.4.6	Jiné pohledávky	067	92	0	92	-2
C.III.	Krátkodobý finanční majetek	068	0	0	0	0
C.III.1.	Podíly - ovládaná, ovládající osoba	069	0	0	0	0
C.III.2.	Ostatní krátkodobý finanční majetek	070	0	0	0	0
C.IV.	Peněžní prostředky	071	47 061	0	47 061	62 439
C.IV.1.	Peněžní prostředky v pokladně	072	773	0	773	677
C.IV.2.	Peněžní prostředky na účtech	073	46 287	0	46 287	61 762
D.	Časové rozlišení aktiv	074	281	0	281	384
D.1.	Náklady příštích období	075	244	0	244	279
D.2.	Komplexní náklady příštích období	076	0	0	0	0
D.3.	Příjmy příštích období	077	37	0	37	104

## ROZVAHA v plném rozsahu

IČ: 25962523

Označení a	PASIVA b	Číslo řádku c	Stav v běžném účetním období 5	Stav v minulém účetním období 6
	PASIVA CELKEM	078	101 009	114 335
A.	Vlastní kapitál	079	52 659	52 449
A.I.	Základní kapitál	080	49 300	49 300
A.I.1.	Základní kapitál	081	49 300	49 300
A.I.2.	Vlastní podíly (-)	082	0	0
A.I.3.	Změny základního kapitálu	083	0	0
A.II.	Ážio a kapitálové fondy	084	12	12
A.II.1.	Ážio	085	12	12
A.II.2.	Kapitálové fondy	086	0	0
A.II.2.1.	Ostatní kapitálové fondy	087	0	0
A.II.2.2.	Oceňovací rozdíly z přecenění majetku a závazků (+/-)	088	0	0
A.II.2.3.	Oceňovací rozdíly z přecenění při přeměnách korporací (+/-)	089	0	0
A.II.2.4.	Rozdíly z přeměn obchodních korporací (+/-)	090	0	0
A.II.2.5.	Rozdíly z ocenění při přeměnách obchodních korporací (+/-)	091	0	0
A.III.	Fondy ze zisku	092	252	420
A.III.1.	Ostatní rezervní fondy	093	0	0
A.III.2.	Statutární a ostatní fondy	094	252	420
A.IV.	Výsledek hospodaření minulých let (+/-)	095	2 518	2 180
A.IV.1.	Nerozdělený zisk minulých let (+/-)	096	2 518	2 180
A.IV.2.	Neuhrazená ztráta minulých let (-)	097	0	0
A.IV.3.	Jiný výsledek hospodaření minulých let (+/-)	098	0	0
A.V.	Výsledek hospodaření běžného účetního období (+/-)	099	577	537
A.VI.	Rozhodnuto o zálohové výplatě podílu na zisku (-)	100	0	0
B. + C.	CIŽÍ ZDROJE	101	48 349	61 886
B.	Rezervy	102	42 240	56 965
B.1.	Rezerva na důchody a podobné závazky	103	0	0
B.2.	Rezerva na daň z příjmů	104	0	0
B.3.	Rezervy podle zvláštních právních předpisů	105	42 240	56 965
B.4.	Ostatní rezervy	106	0	0
C.	Závazky	107	6 110	4 921
C.I.	Dlouhodobé závazky	108	1 745	1 627
C.I.1.	Vydané dluhopisy	109	0	0
C.I.1.1.	Vyměnitelné dluhopisy	110	0	0
C.I.1.2.	Ostatní dluhopisy	111	0	0

## ROZVAHA v plném rozsahu

IČ: 25962523

Označení	PASIVA	Číslo řádku	Stav v běžném účetním období	Stav v minulém účetním období
a	b	c	5	6
C.I.2.	Závazky k úvěrovým institucím	112	0	0
C.I.3.	Dlouhodobé přijaté zálohy	113	0	0
C.I.4.	Závazky z obchodních vztahů	114	0	0
C.I.5.	Dlouhodobé směnky k úhradě	115	0	0
C.I.6.	Závazky - ovládaná, ovládající osoba	116	0	0
C.I.7.	Závazky - podstatný vliv	117	0	0
C.I.8.	Odložený daňový závazek	118	1 745	1 627
C.I.9.	Závazky - ostatní	119	0	0
C.I.9.1.	Závazky ke společníkům	120	0	0
C.I.9.2.	Dohadné účty pasivní	121	0	0
C.I.9.3.	Jiné závazky	122	0	0
C.II.	Krátkodobé závazky	123	4 364	3 294
C.II.1.	Vydané dluhopisy	124	0	0
C.II.1.1.	Vyměnitelné dluhopisy	125	0	0
C.II.1.2.	Ostatní dluhopisy	126	0	0
C.II.2.	Závazky k úvěrovým institucím	127	0	0
C.II.3.	Krátkodobé přijaté zálohy	128	0	0
C.II.4.	Závazky z obchodních vztahů	129	3 132	1 639
C.II.5.	Krátkodobé směnky k úhradě	130	0	0
C.II.6.	Závazky - ovládaná, ovládající osoba	131	0	0
C.II.7.	Závazky - podstatný vliv	132	0	0
C.II.8.	Závazky ostatní	133	1 233	1 655
C.II.8.1.	Závazky ke společníkům	134	0	0
C.II.8.2.	Krátkodobé finanční výpomoci	135	0	0
C.II.8.3.	Závazky k zaměstnancům	136	696	838
C.II.8.4.	Závazky ze sociálního zabezpečení a zdravotního pojištění	137	373	456
C.II.8.5.	Stát - daňové závazky a dotace	138	142	137
C.II.8.6.	Dohadné účty pasivní	139	0	205
C.II.8.7.	Jiné závazky	140	21	20
D.	Časové rozlišení pasiv	141	0	0
D.1.	Výdaje příštích období	142	0	0
D.2.	Výnosy příštích období	143	0	0

Sestaveno dne: 14.03.2017

Právní forma účetní jednotky:

Předmět podnikání účetní jednotky:

Podpisový záznam:

495 272 656

Minimální závazný výčet informací  
podle vyhlášky č. 500/2002 Sb.  
ve znění pozdějších předpisů

## VÝKAZ ZISKU A ZTRÁTY v plném rozsahu

ke dni **31.12.2016**

(v tisících Kč)

Rok	Měsíc	IČ
2016	12	25962523

Jméno a příjmení, obchodní firma  
nebo jiný název účetní jednotky  
**Městské lesy Hradec Králové a.s.**

Sídlo nebo bydliště účetní jednotky  
a místo podnikání liší-li se od bydliště  
**Přemyslova čp. 219  
50008 Hradec Králové 8**

Označení a	TEXT b	Číslo řádku c	Skutečnost v účetním období	
			běžném 1	minulém 2
I.	Tržby z prodeje výrobků a služeb	001	41 680	0
II.	Tržby za prodej zboží	002	165	0
A.	Výkonová spotřeba	003	45 292	0
A.1.	Náklady vynaložené na prodané zboží	004	130	0
A.2.	Spotřeba materiálu a energie	005	5 171	0
A.3.	Služby	006	39 991	0
B.	Změna stavu zásob vlastní činnosti (+/-)	007	- 325	0
C.	Aktivace (-)	008	0	0
D.	Osobní náklady	009	11 471	0
D.1.	Mzdové náklady	010	8 398	0
D.2.	Náklady na sociální zabezpečení, zdravotní pojištění a ostatní náklady	011	3 073	0
D.2.1.	Náklady na sociální zabezpečení a zdravotní pojištění	012	2 797	0
D.2.2.	Ostatní náklady	013	276	0
E.	Úpravy hodnot v provozní oblasti	014	1 923	0
E.1.	Úpravy hodnot dlouhodobého nehmotného a hmotného majetku	015	1 923	0
E.1.1.	Úpravy hodnot dlouhodobého nehmotného a hmotného majetku - trvalé	016	1 923	0
E.1.2.	Úpravy hodnot dlouhodobého nehmotného a hmotného majetku - dočas	017	0	0
E.2.	Úpravy hodnot zásob	018	0	0
E.3.	Úpravy hodnot pohledávek	019	0	0
III.	Ostatní provozní výnosy	020	3 572	0
III.1.	Tržby z prodaného dlouhodobého majetku	021	23	0
III.2.	Tržby z prodaného materiálu	022	115	0
III.3.	Jiné provozní výnosy	023	3 434	0
F.	Ostatní provozní náklady	024	-13 663	0
F.1.	Zůstatková cena prodaného dlouhodobého majetku	025	0	0
F.2.	Zůstatková cena prodaného materiálů	026	0	0
F.3.	Daně a poplatky	027	275	0
F.4.	Rezervy v provozní oblasti a komplexní náklady příštích období	028	-14 725	0
F.5.	Jiné provozní náklady	029	787	0
*	Provozní výsledek hospodaření (+/-)	030	720	0

Označení a	TEXT b	Číslo řádku c	Skutečnost v účetním období	
			běžném 1	minulém 2
IV.	Výnosy z dlouhodobého finančního majetku - podíly	031	0	0
IV.1.	Výnosy z podílů - ovládaná nebo ovládající osoba	032	0	0
IV.2.	Ostatní výnosy z podílů	033	0	0
G.	Náklady vynaložené na prodané podíly	034	0	0
V.	Výnosy z ostatního dlouhodobého finančního majetku	035	0	0
V.1.	Výnosy z ostatního dlouhodob. fin. majetku - ovládaná, ovládající osoba	036	0	0
V.2.	Ostatní výnosy z ostatního dlouhodobého finančního majetku	037	0	0
H.	Náklady související s ostatním dlouhodobým finančním majetkem	038	0	0
VI.	Výnosové úroky a podobné výnosy	039	219	0
VI.1.	Výnosové úroky a podobné výnosy - ovládaná nebo ovládající osoba	040	0	0
VI.2.	Ostatní výnosové úroky a podobné výnosy	041	219	0
I.	Úpravy hodnot a rezervy ve finanční oblasti	042	0	0
J.	Nákladové úroky a podobné náklady	043	0	0
J.1.	Nákladové úroky a podobné náklady - ovládaná nebo ovládající osoba	044	0	0
J.2.	Ostatní nákladové úroky a podobné náklady	045	0	0
VII.	Ostatní finanční výnosy	046	1	0
K.	Ostatní finanční náklady	047	144	0
*	Finanční výsledek hospodaření (+/-)	048	76	0
**	Výsledek hospodaření před zdaněním (+/-)	049	795	0
L.	Daň z příjmů	050	218	0
L.1.	Daň z příjmů splatná	051	100	0
L.2.	Daň z příjmů odložená (+/-)	052	118	0
**	Výsledek hospodaření po zdanění (+/-)	053	577	0
M.	Převod podílů na výsledku hospodaření společníkům (+/-)	054	0	0
***	Výsledek hospodaření za účetní období (+/-)	055	577	0
*	Čistý obrat za účetní období = I. + II. + III. + IV. + V. + VI. + VII.	056	45 637	0

Sestaveno dne: 14.03.2017

Právní forma účetní jednotky:

Předmět podnikání účetní jednotky:

Podpisový záznam:

495 272 656



## 9.1. Příloha k účetní závěrce za rok 2016

Příloha je zpracována v souladu s Vyhláškou 500/2002 Sb. Údaje přílohy vycházejí z účetních písemností účetní jednotky (účetní doklady, účetní knihy a ostatní účetní písemnosti) a z dalších podkladů, které má účetní jednotka k dispozici. Hodnotové údaje jsou vykázány v celých tisících Kč, pokud není uvedeno jinak.

Příloha je zpracována za účetní období od 1. ledna 2016 do 31. prosince 2016.

### 9.1.1. Předmět činnosti

Společnost Městské lesy Hradec Králové a.s. je zapsaná do obchodního rejstříku u Krajského soudu v Hradci Králové dne 14. 12. 2001, oddíl B, vložka 2220. Sídlo společnosti se nachází v Hradci Králové.

Hlavním předmětem činnosti je:

- lesnictví, těžba dřeva a poskytování služeb v lesnictví
- těžba a prodej štěrkopísku
- ubytovací služby

V roce 2013 došlo k navýšení základního kapitálu na základě rozhodnutí jediného akcionáře – Statutární město Hradec Králové. Zápis byl proveden dne 26. 3. 2013.

#### Osoby podílející se na základním kapitálu společnosti k 31. 12. 2016:

Jméno společníka	splaceno	% podílu
Statutární město Hradec Králové	49 300 000 Kč	100 %

#### Společnost má následující organizační strukturu (stav k 31. 12. 2015):

a) představenstvo ve složení:

předseda: Ing. Petr Kubát  
členové: Ing. Milan Zerzán  
Ing. Rostislav Jireš  
Ing. Jiří Oliva  
Josef Melichar

b) dozorčí rada ve složení:

předseda: Mgr. Vladimír Špringer  
členové: MUDr. Zdeněk Fink  
Ing. Radek Jůza

Ve sledovaném období došlo ke změnám ve statutárních orgánech společnosti dle rozhodnutí VH. Tyto změny jsou uvedeny na výpisu z obchodního rejstříku společnosti.

### 9.1.1a. Majetková či smluvní spoluúčast účetní jednotky v jiných společnostech

#### Majetková spoluúčast vyšší než 20%

Obchodní firma společnosti	Sídlo	Výše podílu na základním kapitálu	Výše vlastního kapitálu společnosti	Výše účetního hospodářského výsledku
0	0	0	0	0

### 9.1.1b. Majetková či smluvní spoluúčast členů statutárních orgánů v jiných společnostech

Majetková spoluúčast vyšší než 20%

Název společnosti	Sídlo	Výše podílu na základním kapitálu	Výše vlastního kapitálu společnosti	Výše účetního hospodářského výsledku
0	0	0	0	0

### 9.1.1c. Zaměstnanci společnosti, osobní náklady

	Zaměstnanci celkem		Z toho řídicích pracovníků	
	Sledované účetní období	Předchozí účetní období	Sledované účetní období	Předchozí účetní období
Průměrný počet zaměstnanců	30	33	1	1
Mzdové náklady	6 780	7 661	151	1 293
Odměny členům statutárních orgánů společnosti	1 533	1 469	1 320	0
Odměny členům dozorčích orgánů společnosti	86	57	0	0
Náklady na sociální zabezpečení	2 294	3 067	456	440
Sociální náklady	323	262	0	0
<b>Osobní náklady celkem</b>	<b>11 016</b>	<b>12 516</b>	<b>1 927</b>	<b>1 733</b>

### 9.1.1d. Poskytnutá peněžítá či jiná plnění

Výše peněžního a naturálního plnění <i>stávajícím</i> členům orgánů						
Druh plnění	Statutárních		řídicích		dozorčích	
	běžné období	minulé období	běžné období	minulé období	běžné období	minulé období
Půjčky a úvěry	0	0	0	0	0	0
Poskytnuté záruky	0	0	0	0	0	0
Důchodové připojištění	0	0	0	0	0	0
Bezplatné užívání os. auta	0	0	0	0	0	0
Jiné	0	0	0	0	0	0
<b>Celkem</b>	<b>0</b>	<b>0</b>	<b>0</b>	<b>0</b>	<b>0</b>	<b>0</b>

Výše peněžního a naturálního plnění <i>bývalým</i> členům orgánů						
Druh plnění	statutárních		řídicích		dozorčích	
	běžné období	minulé období	běžné období	minulé období	běžné období	minulé období
Půjčky a úvěry	0	0	0	0	0	0
Poskytnuté záruky	0	0	0	0	0	0
Důchodové připojištění	0	0	0	0	0	0
Bezplatné užívání os. auta	0	0	0	0	0	0
Jiné	0	0	0	0	0	0
<b>Celkem</b>	<b>0</b>	<b>0</b>	<b>0</b>	<b>0</b>	<b>0</b>	<b>0</b>

## 9.2. Používané účetní metody, obecné účetní zásady a způsoby oceňování

Předkládaná účetní závěrka společnosti byla zpracována na základě zákona č. 563/1991 Sb., o účetnictví.

### 9.2.1. Způsob ocenění majetku

#### 9.2.1.1. Zásoby

##### Účtování zásob

- prováděno způsobem A evidence zásob

Výdaj zásob ze skladu je účtován: - skladovými cenami

##### Ocenění zásob

- oceňování zásob vytvořených ve vlastní režii je prováděno:
  - a) ve skutečných výrobních nákladech zahrnujících: - přímé náklady  
- výrobní režii

Zásoby hotových výrobků a nedokončená výroba jsou oceňovány předem stanovenými vlastními náklady. Vlastní náklady zahrnují přímé materiálové a mzdové náklady, zdravotní a sociální pojištění z přímých mezd, případné přímé náklady ve formě služeb apod. (přibližování...).

Proti předchozímu účetnímu období nedošlo k metodické změně oceňování, došlo však na základě kalkulace ke změně skladové ceny na základě porovnání plánované a skutečné kalkulace nákladů (v důsledku změn skutečných nákladů)

- oceňování nakupovaných zásob je prováděno:
  - a) ve skutečných pořizovacích cenách zahrnujících: - cenu pořízení  
- vedlejší pořizovací náklady:
    - dopravné
    - clo
    - provize
    - pojistné
    - jiné

Nakupované zásoby jsou oceněny pořizovacími cenami. Pořizovací cena zahrnuje cenu, za kterou je materiál pořízen od dodavatelů a skutečně vynaložené náklady (výdaje) související s pořízením (náklady na přepravu, clo, náklady na opracování provedené externím dodavatelem nebo ve vlastní režii apod.).

#### 9.2.1.2. Ocenění dlouhodobého hmotného a nehmotného majetku vytvořeného vlastní činností

DHM byl oceňován vlastními náklady ve složení: - přímé náklady

DNM byl oceňován vlastními náklady ve složení: - přímé náklady

#### 9.2.1.3. Ocenění cenných papírů a podílů

Ve sledovaném účetním období firma nevlastnila cenné papíry a majetkové účasti, které oceňovala.

#### 9.2.1.4. Ocenění příchovek a přírůstků zvířat

Příchovky zvířat ve sledovaném účetním období byly oceněny: - vlastními náklady

Přírůstky zvířat ve sledovaném účetním období byly oceněny: - vlastními náklady



## 9.2.2. Způsob stanovení reprodukční pořizovací ceny

Druh majetku oceněný ve sledovaném účetním období reprodukční pořizovací cenou	Způsob stanovení reprodukční pořizovací ceny
nebyl	

## 9.2.3. Změny oceňování, odpisování a postupů účtování

a) Ve sledovaném účetním období nedošlo v účetní jednotce k žádným změnám.

## 9.2.4. Opravné položky k majetku

### 9.2.4.1. Opravná položka k nabytému majetku

V roce 2001 společnost odkoupila část podniku od organizace Městské lesy Hradec Králové (příspěvková organizace) a na základě rozdílu mezi cenou účetní a kupní vznikla opravná položka k nabytému majetku ve výši 894 tis. Kč, která je postupně (po dobu 180 měsíců) rozpouštěna do nákladů. Odpis započal až v roce 2002.

Zůstatková hodnota k 31. 12. 2016	60 tis. Kč
Oprávký celkem k 31. 12. 2016	894 tis. Kč
Zůstatková cena k 31. 12. 2016	0 tis. Kč

### 9.2.4.2. Ostatní opravné položky

Druh opravné položky	Způsob stanovení	Zdroj informací o určení výše OP
Opravná položka k pohledávce	Dlužník v insolvenční § 8 zákona o rezervách	Obchodní věstník

Opravné položky k:	Zůstatek k 1.1.		Tvorba		Zúčtování		Zůstatek k 31. 12.	
	Běžné období	Minulé období	Běžné obd.	Minulé obd.	Běžné období	Minulé období	Běžné obd.	Minulé obd.
- dlouhodobému majetku	0	0	0	0	0	0	0	0
- zásobám	0	0	0	0	0	0	0	0
- finančnímu majetku	0	0	0	0	0	0	0	0
- pohledávkám - zákonné	17	17	0	0	0	0	17	17
- pohledávkám - ostatní	0	0	0	0	0	0	0	0

## 9.2.5. Odpisování

a) *Odpisový plán účetních odpisů dlouhodobého hmotného majetku sestavila účetní jednotka v interních směrnících, kde vycházela z předpokládaného opotřebení zařazovaného majetku odpovídajícího běžným podmínkám jeho používání, účetní a daňové odpisy se nerovnájí.*

Ostatní dlouhodobý hmotný majetek je v době svého zařazení do DHM zařazen do příslušné odpisové skupiny v návaznosti na SKP a odpisován následovně:

Účetní odpis. skupina	do 31. 12. 2016	
	Životnost	
	v letech	v měsících
1	3	36
2	5	60
3	10	120
4	20	240
5	30	360
6	50	600

Společnost začala odepisovat dlouhodobý nehmotný a hmotný majetek vzhledem ke svému vzniku až v roce 2002.

Odpisový plán sestavuje společnost v členění na:

- stav dlouhodobého nehmotného a hmotného majetku k počátku roku
- stav dlouhodobého nehmotného a hmotného majetku ke konci roku
- zásady pro účetní odpisy

Hodnoty jsou uvedeny v členění:

pořizovací cena  
měsíční a roční účetní odpis  
zůstatková cena

*b) Odpisový plán účetních odpisů **dlouhodobého nehmotného majetku** vycházel z ustanovení § 28 odst. 3 zákona č.563/1991 Sb., o účetnictví. Dodržuje se zásada jeho odepsání v účetnictví, účetní a daňové odpisy se rovnají.*

Pořízení drobného nehmotného majetku s dobou použitelnosti delší než 1 rok a pořizovací cenou do 60 tis. Kč účtuje společnost prostřednictvím časového rozlišení postupně do nákladů jako použití služby. Dlouhodobý nehmotný majetek je odpisován do nákladů na základě pořizovací ceny a předpokládané doby použitelnosti příslušného majetku, případně je prováděno časové rozlišení.

Náklady na technické zhodnocení dlouhodobého nehmotného a hmotného majetku zvyšují jeho pořizovací cenu v případě, že dosáhnou v příslušném účetním období výše stanovené zákonem č. 586/92 Sb., o daních z příjmů. V opačném případě jsou součástí nákladů na služby (u nehmotného majetku) a provozních nákladů (u hmotného majetku). Opravy a údržba jsou účtovány do nákladů. Na rozsáhlejší opravy dlouhodobého hmotného majetku vytváří společnost rezervy dle § 7 zákona č. 593/1992 Sb. Tyto rezervy jsou zúčtovány v období, ve kterém dochází k provedení oprav. V roce 2014 byly ve společnosti rezervy na opravy dlouhodobého hmotného majetku vytvořeny.

**Daňové odpisy** - použita metoda: - *zrychlená*

### **Systém odpisování drobného dlouhodobého majetku**

O pořízení drobného hmotného majetku s dobou použitelnosti delší než 1 rok a pořizovací cenou od 0,- do 40 000,- Kč účtuje společnost jako o spotřebě materiálu do nákladů společnosti. K tomuto majetku v hodnotě od 3 001,- do 10 000,- Kč je vedena pouze operativní evidence a k majetku v hodnotě od 10 001,- do 40 000,- Kč je vedena evidence v korunách (pokud organizační jednotka však rozhodne u jednotlivého majetku, že tento drobný majetek je důležitý z hlediska významnosti, použije časové rozlišení).

Drobný dlouhodobý hmotný majetek do 3 tis. Kč včetně se účtuje do spotřeby.

Drobný dlouhodobý hmotný majetek do 10 tis. Kč je veden jako zásoba a je účtován do nákladů společnosti při vyskladnění na účet 501 - Spotřeba materiálu.

Drobný dlouhodobý hmotný majetek do 40 tis. Kč je veden na účtech časového rozlišení a podle své povahy je účtován do nákladů společnosti na účet 501 - Spotřeba materiálu.

Drobný dlouhodobý nehmotný majetek do 60 tis. Kč je veden na účtech časového rozlišení a podle své povahy je účtován do nákladů společnosti na účet 518.

### **9.2.6. Přepočítání cizích měn na českou měnu**

*Ve sledovaném období společnost nepracovala s údaji v cizí měně.*

### **9.2.7. Stanovení reálné hodnoty majetku a závazků oceňovaných reálnou hodnotou**

*Ve sledovaném období společnost nepoužila ocenění reálnou hodnotou.*

## 9.3. Doplnující údaje k Rozvaze a k Výkazu zisků a ztrát

### 9.3.1. Položky významné pro hodnocení majetkové a finanční situace společnosti

#### 9.3.1.1. Doměrky daně z příjmů za minulá účetní období

Důvod doměrku	Výše doměrku
0	0
CELKEM	0

#### 9.3.1.2. Rozpis odloženého daňového závazku nebo pohledávky

1 627 tis. Kč.

#### 9.3.1.3. Dlouhodobé bankovní úvěry

Rok splatnosti	Úvěry celkem
2015	0
2016	0
2017	0
CELKEM	0

#### 9.3.1.4. Rozpis přijatých dotací na investiční a provozní účely

Dotace v 2016								
Datum	Číslo rozhodnutí	Poskytovatel	Účel	Kč	Datum přijetí na účet	Odpovědná osoba za MLHK	Investiční (INV) Provozní	Výkon/Akce
2.3.2016	2016/0048	statutární město Hradec Králové	výroba a instalace krmítek pro ptáky, příkrmování ptáků	44500	8.3.2016	Jůza	PROV	063/099
18.11.2016	65277/2016-MZE-16212	MZE ČR	podpora genové základny	172454	7.12.2016	Jůza	PROV	211/099
1.3.2016		Technol.agent. ČR	udrž.produkce v BO a BR	403000	9.3.2016	Jůza	PROV	300/000
27.5.2016	2016/1072	statutární město Hradec Králové	dotisk knihy Pověsti z hradecských lesů	20000	8.6.2016	Jůza	PROV	063/000
24.6.2016	16ZPD05-0016	Královéhradecký kraj	dřevěné poutače dle knihy pověstí	80000	19.7.2016	Jůza	INV	063/000
24.6.2016	16ZPD05-0015	Královéhradecký kraj	hmyzí hotel a broukoviště	22000	19.7.2016	Jůza	INV	063/000
21.7.2016	15/001/0861a/452/000029	OP MZE - SZIF	vibrační deska za traktor na úpravu cest	94950	13.1.2017	Jůza	INV	135/000
11.11.2016	71451/ENV/16	Mžp ČR	obnova tůní pro vázku jasnoskvrnou	116402	9.12.2016	Jůza	PROV	063/099
20.7.2016	OŽPZ/16/23020	Pardubický kraj	podpora na hospodaření v lesích	6760	26.8.2016	Jůza	PROV	025/000
20.7.2016	OŽPZ/16/23020	Pardubický kraj	podpora na hospodaření v lesích	15008	26.8.2016	Jůza	PROV	111/000
31.10.2016	OŽPZ/16/24595	Pardubický kraj	podpora na hospodaření v lesích	6600	22.11.2016	Jůza	PROV	011/000
31.10.2016	OŽPZ/16/24595	Pardubický kraj	podpora na hospodaření v lesích	720	22.11.2016	Jůza	PROV	025/000
31.10.2016	OŽPZ/16/24595	Pardubický kraj	podpora na hospodaření v lesích	1408	22.11.2016	Jůza	PROV	111/000
2.11.2016	OŽPZ/16/24556	Pardubický kraj	podpora na hospodaření v lesích	8864	22.11.2016	Jůza	PROV	111/000
21.11.2016	OŽPZ/16/24608	Pardubický kraj	podpora na hospodaření v lesích	12680	7.12.2016	Jůza	PROV	012/000
13.12.2016	KUPAP00XOOC7	Pardubický kraj - Mze	podpora na hospodaření v lesích	2340	9.12.2016	Jůza	PROV	121/001
13.12.2016	KUPAP00XNERR	Pardubický kraj - Mze	podpora na hospodaření v lesích	10300	9.12.2016	Jůza	PROV	121/001
13.12.2016	KUPAP00XMGMF	Pardubický kraj - Mze	podpora na hospodaření v lesích	4708	9.12.2016	Jůza	PROV	121/001
13.12.2016	KUPAP00XMGMF	Pardubický kraj - Mze	podpora na hospodaření v lesích	3531	9.12.2016	Jůza	PROV	121/031
13.12.2016	KUPAP00XMGNA	Pardubický kraj - Mze	podpora na hospodaření v lesích	1320	9.12.2016	Jůza	PROV	025/000
13.12.2016	KUPAP00XMG05	Pardubický kraj - Mze	podpora na hospodaření v lesích	3400	9.12.2016	Jůza	PROV	011/000
13.12.2016	KUPAP00XOZ68	Pardubický kraj - Mze	podpora na hospodaření v lesích	5848	9.12.2016	Jůza	PROV	121/001
13.12.2016	KUPAP00XOPPH	Pardubický kraj - Mze	podpora na hospodaření v lesích	5456	9.12.2016	Jůza	PROV	121/001
14.10.2016	ES10697	Královéhradecký kraj	podpora na hospodaření v lesích	79157	24.10.2016	Jůza	PROV	025/000
14.10.2016	ES10697	Královéhradecký kraj	podpora na hospodaření v lesích	137891	24.10.2016	Jůza	PROV	111/000
14.10.2016	ES10697	Královéhradecký kraj	podpora na hospodaření v lesích	366350	24.10.2016	Jůza	PROV	011/000
1.12.2016	71/LP/2016-K108	Královéhradecký kraj	podpora na hospodaření v lesích	948845	9.12.2016	Jůza	PROV	012/000
1.12.2016	71/LP/2016-K108	Královéhradecký kraj	podpora na hospodaření v lesích	184100	9.12.2016	Jůza	PROV	011/000
1.12.2016	71/LP/2016-K108	Královéhradecký kraj	podpora na hospodaření v lesích	16320	9.12.2016	Jůza	PROV	025/000
1.12.2016	71/LP/2016-K108	Královéhradecký kraj	podpora na hospodaření v lesích	136168	9.12.2016	Jůza	PROV	111/000
1.12.2016	71/LP/2016-K108	Královéhradecký kraj	podpora na hospodaření v lesích	337703	9.12. a 14.12.	Jůza	PROV	121/001
1.12.2016	71/LP/2016-K108	Královéhradecký kraj	podpora na hospodaření v lesích	40352	9.12. a 14.12.	Jůza	PROV	121/001
1.12.2016	71/LP/2016-K108	Královéhradecký kraj	podpora na hospodaření v lesích	25900	9.12.2016	Jůza	PROV	241/000
CELKEM:				3315035				

### 9.3.1.5. Manka a přebytky u zásob

Nebyly.

### 9.3.2. Významné události po datu účetní závěrky

Dne	Obsah změny	Vliv změny na údaje uvedené v Rozvaze	Vliv změny na údaje uvedené ve Výkazu zisků a ztrát	Peněžní vyjádření změny
0	0	0	0	0

### 9.3.3. Doplnující informace o hmotném a nehmotném majetku

#### 9.3.3.1. Hlavní skupiny dlouhodobého hmotného majetku

Skupina majetku	Pořizovací cena		Oprávký		Zůstatková cena	
	běžné období	minulé období	běžné období	minulé období	běžné období	minulé období
Pozemky	13 692	13 692	0	0	13 692	13 692
Stavby	35 079	34 742	4 116	2 979	24 431	31 763
Samostatné movité věci a soubory m.věcí	5 524	5 429	4 701	4 019	822	1 410
Jiný DHM	0	0	0	0	0	0
Nedokončený DHM	509	282	0	0	509	282

#### 9.3.3.2. Dlouhodobý nehmotný majetek

Skupina majetku	Pořizovací cena		Oprávký		Zůstatková cena	
	běžné období	minulé období	běžné období	minulé období	běžné období	minulé období
Software	245	245	213	185	32	60
Ocenitelná práva	0	0	0	0	0	0
Výsledky vědecké čin.	0	0	0	0	0	0
Jiný DNM	95	95	79	63	16	32
Nedokončený DNM	0	0	0	0	0	0

#### 9.3.3.3. Dlouhodobý hmotný majetek pořízený formou finančního pronájmu

Běžné účetní období							
Zahájení	Doba trvání	Název majetku	Splátky celkem	První splátka	Uhrazené splátky	Neuhrazené splátky splatné	
						do 1 roku	po 1 roce
0	0	0	0	0	0	0	0
0	0	0	0	0	0	0	0

Minulé účetní období							
Zahájení	Doba trvání	Název majetku	Splátky celkem	První splátka	Uhrazené splátky	Neuhrazené splátky splatné	
						do 1 roku	po 1 roce
0	0	0	0	0	0	0	0
0	0	0	0	0	0	0	0

### 9.3.3.4. Souhrnná výše majetku neuvedená v rozvaze

Běžné období		Minulé období	
Název majetku	Pořizovací cena	Název majetku	pořizovací cena
Drobný majetek	502	Drobný majetek	540
<b>Celkem</b>	<b>502</b>	<b>Celkem</b>	<b>540</b>

### 9.3.3.5. Rozpis hmotného majetku zatíženého zástavním právem

Běžné období					
Název majetku	Účetní hodnota	Forma zajištění	Účel	Doba	Závazek
0	0	0	0	0	0
<b>0</b>	<b>0</b>	<b>0</b>	<b>0</b>	<b>0</b>	<b>0</b>

Minulé období					
Název majetku	Účetní hodnota	Forma zajištění	Účel	Doba	Závazek
0	0	0	0	0	0
<b>0</b>	<b>0</b>	<b>0</b>	<b>0</b>	<b>0</b>	<b>0</b>

### 9.3.3.6. Přehled majetku s výrazně rozdílným tržním a účetním ohodnocením

Běžné období		
Majetek	Účetní hodnota	Tržní hodnota
0	0	0
<b>0</b>	<b>0</b>	<b>0</b>

Minulé období		
Majetek	Účetní hodnota	Tržní hodnota
0	0	0
<b>0</b>	<b>0</b>	<b>0</b>

### 9.3.3.7. Dlouhodobé majetkové cenné papíry a majetkové účasti

Běžné období						
Název společnosti	Sídlo	Podíl v tis. Kč	Podíl v %	Počet akcií/nominální hodnota	Dividendy v tis. Kč	Zisk/Ztráta běžného roku
0	0	0	0	0	0	0
CELKEM	0	0	0	0	0	0

Minulé období						
Název společnosti	Sídlo	Podíl v tis. Kč	Podíl v %	Počet akcií/nominální hodnota	Dividendy v tis. Kč	Zisk/Ztráta běžného roku
0	0	0	0	0	0	0
CELKEM	0	0	0	0	0	0

## 9.3.4. Vlastní kapitál

### 9.3.4.1. Použití zisků, resp. úhrady ztrát

Způsob rozdělení zisku předcházejícího účetního období:

Valnou hromadou společnosti bylo dne 14.6. 2016 schváleno následující rozdělení zisku za rok 2015 (tis. Kč):

Zisk roku 2015	537
Příděl sociálnímu fondu	200
Nerozdělený zisk	337
Odložená daň*	- 1 627
Zůstatek nerozděleného zisku k 31. 12. 2016	3 499

\*jedná se o rozdíl mezi zůstatkovými cenami účetními a oceněním majetku při vkladu do majetku společnosti

Návrh na rozdělení zisku běžného období (tis. Kč):

Zisk roku 2016	577
Příděl sociálnímu fondu	277
Nerozdělený zisk	300

### 9.3.4.2. Základní kapitál

*akciová společnost*

Běžné období				
Druh akcií	Počet akcií	Nominální hodnota	Nesplacené akcie	Lhůta splatnosti
kmenové	493	49 300 000	0	0

Minulé období				
Druh akcií	Počet akcií	Nominální hodnota	Nesplacené akcie	Lhůta splatnosti
kmenové	493	49 300 000	0	0

## 9.3.5. Pohledávky a závazky

### 9.5.5.1. Pohledávky po lhůtě splatnosti

Počet dnů	Sledované období		Předchozí období	
	Z obchodního styku	Ostatní	Z obchodního styku	Ostatní
Do 30	0	0	143	0
30 - 60	14	0	0	0
60 - 90	0	0	0	0
90 - 180	0	0	0	0
180 a více	17	0	17	0

### 9.5.5.2. Závazky po lhůtě splatnosti

Počet dnů	Sledované období		Minulé období	
	Z obchodního styku	Ostatní	Z obchodního styku	Ostatní
do 30	0	0	0	0
30 - 60	8	0	0	0
60 - 90	0	0	0	0
90 - 180	0	0	0	0
180 a více	0	0	0	0

Závazky ve lhůtě splatnosti z titulu závislé činnosti za období 12/2016:

Daň z příjmů ze závislé činnosti	109 tis. Kč
Sociální pojištění zaměstnanců	249 tis. Kč
Zdravotní pojištění zaměstnanců	124 tis. Kč

### 9.5.5.3. Údaje o pohledávkách a závazcích k podnikům ve skupině

Pohledávky k podnikům ve skupině					
Běžné období			Minulé období		
Dlužník	Částka	Splatnost	Dlužník	Částka	Splatnost
0	0	0	0	0	0

Závazky k podnikům ve skupině					
Běžné období			Minulé období		
Věřitel	Částka	Splatnost	Věřitel	Částka	Splatnost
0	0	0	0	0	0

### 9.5.5.4. Údaje o pohledávkách a závazcích z titulu uplatnění zástavního a zajišťovacího práva

	Běžné období	Minulé období
Pohledávky kryté zástavním právem	0	0
Závazky kryté zástavním právem	0	0
Další sledované závazky (peněžní i nepeněžní)	0	0

### 9.5.5.5. Závazky nesledované v účetnictví a neuvedené v rozvaze

Typ záruky	Příjemce záruky	Sledované období	Minulé období
0	0	0	0
0	0	0	0

### 9.5.5.6. Další významné potencionální ztráty, na které nebyla v účetnictví tvořena rezerva

Popis nejisté skutečnosti	Ovlivňující faktory	Odhad finančního dopadu
0	0	0
0	0	0

### 9.3.6. Rezervy

Druh rezervy	Minulé období				Běžné období		
	Zůstatek k 1.1.	Tvorba	Čerpání	Zůstatek k 31.12.	Tvorba	Čerpání	Zůstatek k 31.12.
Zákonné rezervy	67 730	2 609	13 374	56 965	8 700	23 326	42 339
Rezerva na daň z příjmů	0	0	0	0	0	0	0
Ostatní rezervy	0	0	0	0	0	0	0
Odložený daňový závazek	1 575	52		1 627	118		1 745

Společnost vytváří zákonné rezervy na pěstební činnost, na sanaci a rekultivaci, na opravy hmotného majetku a na odbahnění rybníka. Pohyb těchto rezerv je následující (tis. Kč):

	Rezerva na pěstební činnost	Rezerva na sanaci a rekultivaci	Rezerva na opravy hmotného majetku	Rezerva na odbahnění rybníka Cikán	Rezerva na vypořádání dlužných škod
K 31. 12. 2015	49 220	0	4 293	3 429	21
Tvorba rezerv 2016	2 267	54	541	0	21
Čerpání rezerv 2016	4 161	0	4 182	0	21
<b>K 31. 12. 2016</b>	<b>41 509</b>	<b>54</b>	<b>652</b>	<b>3 429</b>	<b>21</b>

### 9.3.7. Výnosy z běžné činnosti

	Sledované období			Minulé období		
	Celkem	Tuzemsko	Zahraničí	Celkem	Tuzemsko	Zahraničí
Tržby za prodej zboží	165	165	0	653	653	0
Tržby z prodeje vl. vyr.	37 678	37 678	0	46 479	46 479	0
Tržby z prodeje služeb	4 002	4 002	0	3 538	3 538	0
Čerpání rezerv	0	0	0	0	0	0
Ostatní výnosy	3 572	3 572	0	2 154	2 154	0
<b>Celkem</b>	<b>45 417</b>	<b>45 417</b>	<b>0</b>	<b>52 824</b>	<b>52 824</b>	<b>0</b>

### 9.3.8. Výdaje vynaložené v průběhu účetního období na výzkum a vývoj

Běžné období		Minulé období	
Druh výzkumné činnosti	Výdaje	Druh výzkumné činnosti	Výdaje
0	0	0	0

### 9.3.9. Údaje o přeměnách

V období mezi datem účetní závěrky a datem, ke kterému jsou výkazy schváleny k předání, mimo společnost nedošlo k podstatným změnám, které by mohly rozhodujícím způsobem ovlivnit pohled na majetkovou a finanční situaci společnosti.

### 9.3.10. Charakter a obchodní účel operací účetní jednotky

Účetní jednotka na základě nájemní smlouvy má právo hospodaření s lesními pozemky o celkové výměře 36 448 851 m<sup>2</sup> a ostatní pozemky o výměře 1 171 112 m<sup>2</sup>. Celkem 37 619 963 m<sup>2</sup>.

Charakter a obchodní účel operací	Rizika/užitky z těchto operací	Odhad finančního dopadu
0	0	0



### 9.3.11. informace o transakcích se spřízněnými osobami

Stejně tak jako v předchozích letech nebyly ani v roce 2016 poskytnuty společníkům ani řídicím pracovníkům žádné půjčky či nepeněžní plnění.

Ve sledovaném ani minulém účetním období nebyly uzavřeny žádné smluvní dohody, které by zakládaly rozhodovací práva bez ohledu na výši podílu na základním kapitálu. Nebyly uzavřeny ani žádné ovládací smlouvy nebo smlouvy o převodech zisku.

Popis transakce	Spřízněná strana	Objem a povaha transakce
0	0	0

### 9.3.12. informace o celkových nákladech na odměny statutárního auditora

Na základě uzavřené smlouvy o auditu účetní závěrky, výroční zprávy a zprávy o vztazích mezi propojenými osobami byl proveden audit účetní závěrky firmou SYSTEMA AUDIT a.s., se sídlem Sukova 1935, PŠČ 530 02 Pardubice – auditorská společnost s číslem oprávnění 237, zastoupenou Ing. Jiřím Stříteským. Odměna statutárního auditora je ve výši 65 000,-- Kč bez DPH.

# 10. ZPRÁVA O VZTAZÍCH MEZI OVLÁDAJÍCÍ A OVLÁDANOU OSOBOU

(§82 ZOK)

Zpráva představenstva Městské lesy Hradec Králové a.s.  
o vztazích mezi ovládající a ovládanou osobou a o vztazích mezi ovládanou osobou a ostatními ovládanými osobami stejnou ovládající osobou dle ust. § 82 ZOK 90/2012 Sb.  
za účetní období roku 2016

**Ovládající osoba:** Statutární město Hradec Králové (100 %):

Statutární město Hradec Králové  
Československé armády 408  
502 00 Hradec Králové  
IČ 00268810

**Ovládaná osoba:** Městské lesy Hradec Králové a.s.:

Přemyslova čp. 219  
500 08 Hradec Králové  
IČ 25962523

## **Struktura vztahů:**

Ovládaná osoba Městské lesy Hradec Králové a.s. má jediného akcionáře, a to Statutární město Hradec Králové. Vztahy mezi ovládanou osobou a osobami ovládanými stejnou ovládací osobou nejsou na kapitálové úrovni, ale na úrovni běžných obchodně závazkových vztahů.

## **Úloha ovládané osoby ve struktuře vztahů:**

Ovládaná osoba Městské lesy Hradec Králové a.s. plní úlohu specializované výrobní jednotky.

V návaznosti na výběrové řízení akciová společnost byla vybraná pro správu PUPFL (pozemků určených k plnění funkcí lesa) a ostatních pozemků uvedených v příloze nájemní smlouvy.

## **Způsob a prostředky ovládnání:**

Na základě ustanovení § 102, odstavce 2, písmena c) zákona č. 128/2000 Sb., o obcích, je Radě města vyhrazeno rozhodovat o věcech města jako jediného společníka akciové společnosti. Rada jmenuje a odvolává členy jednotlivých orgánů, tj. DR a představenstva, prostřednictvím kterých uplatňuje zájmy města Hradce Králové v této společnosti. Společnost je fakticky ve své činnosti řízena prostřednictvím náměstka primátora v jednotlivých odborných sférách.

V účetním období od 1. 1. 2016 do 31. 12. 2016 nebylo učiněno jednání na popud nebo v zájmu ovládající osoby nebo jí ovládaných osob, které by se týkalo majetku, který přesahuje 10 % vlastního kapitálu ovládané osoby zjištěného podle účetní závěrky k 31. 12. 2015.

## **Přehled vzájemných smluv mezi osobou ovládanou a osobou ovládající a mezi osobami ovládanými:**

Smlouvy přecházející z minulého období nebo nově uzavřené v roce 2016 mezi:

Městské lesy Hradec Králové a.s. a Statutární město Hradec Králové:

1. Nájemní smlouva č. 2595/2013 ze dne 15. 12. 2013 uzavřená na dobu neurčitou. Roční nájemné je stanoveno v hodnotě 3 156 168,00 Kč bez DPH. Plnění bylo poskytnuto v plném rozsahu.
2. Dodatek č. 1 k nájemní smlouvě č. 2595/2013 ze dne 19. 12. 2014. Netýkal se změny nájemného, z důvodu

dodržení pravidel poskytnutí finančních příspěvků EU byla změněna doba nájmu u daných pozemků z doby neurčité na dobu určitou.

3. Smlouva o úpravě vzájemných práv a povinností v souvislosti s centralizovaným zadáváním veřejné zakázky na poskytování telekomunikačních služeb ze dne 12. 10. 2010.
4. Smlouva o úpravě vzájemných práv a povinností v souvislosti s centralizovaným zadáváním veřejné zakázky na dodávku plynu ze dne 14. 10. 2013.
5. Smlouva o úpravě vzájemných práv a povinností v souvislosti s centralizovaným zadáváním veřejné zakázky na dodávku elektrické energie ze dne 21. 10. 2013.
6. Smlouva o úpravě vzájemných práv a povinností v souvislosti s centralizovaným zadáváním veřejné zakázky na poskytování služeb v oblasti pojištění ze dne 27. 6. 2013.
7. Smlouva o poskytnutí finanční podpory z rozpočtu města, číslo smlouvy 2014/0537 na projekt „Rekonstrukce lesní cesty Hradečnice II“ ze dne 17. 4. 2014 v hodnotě 5 232 879,89 Kč. Plnění bylo poskytnuto v plném rozsahu.
8. Dodatek č. 2 k nájemní smlouvě č. 2595/2013 ze dne 19. 6. 2015. Rozšíření předmětu nájmu o právo stavby rozhledny.
9. Dodatek č. 3 k nájemní smlouvě č. 2595/2013 ze dne 22. 7. 2015. Rozšíření předmětu nájmu o stánek rychlého občerstvení.
10. Dodatek č. 4 k nájemní smlouvě č. 2595/2013 ze dne 22. 12. 2015. Roční nájemné je stanoveno v hodnotě 3 153 249,00 Kč bez DPH dle upřesnění pozemků.
11. Dodatek č. 5 k nájemní smlouvě č. 2595/2013 ze dne 16. 09. 2016. Rozšíření předmětu nájmu, nové znění článku VIII., odstavce 6.7.
12. Dodatek č. 6 k nájemní smlouvě č. 2595/2013 ze dne 20. 12. 2016. Rozšíření a změna předmětu nájmu, změna článku VI., odstavce 8.1.

#### **Ostatní plnění mezi ovládající a ovládanou osobou:**

Ostatní:

Městské lesy Hradec Králové a.s. na základě městské vyhlášky provedly:

- úhradu poplatků z ubytovací kapacity

Městské lesy Hradec Králové a.s. uhradily poplatky dle městské vyhlášky.

Městské lesy Hradec Králové a.s. na základě objednávek provedly:

- pronájem školících místností,
- občerstvení pro setkání rady města a kraje
- prodej knihy Duše stromů odboru školství

Vystavené faktury Magistrát uhradil Městským lesům Hradec Králové a.s. v cenách obvyklých.

Ze vztahů mezi ovládanou a ovládající osobou nevznikla ovládané osobě újma a v tomto ohledu nebylo třeba žádného vyrovnání.

#### **Vztahy mezi ovládanou osobou a osobami ovládanými majetkově a personálně stejnou ovládací osobou:**

##### **Obchodní firmy a organizace:**

##### **Technické služby Hradec Králové**

Sídlo: Hradec Králové 8, Na Brně 362, PSČ 500 08  
Identifikační číslo: 64809447  
Právní forma: příspěvková organizace

Služby poskytnuté Městskými lesy Hradec Králové a.s. Technickým službám:

- prodej mulčovací kůry

Technické služby uhradily vystavené faktury za provedené služby v cenách obvyklých a dle ceníku.

Technické služby Hradec Králové poskytly Městským lesům Hradec Králové a.s. služby:

- ořez nebezpečných stromů
- vývoz septiku u Mazurovi chalupy 2x

Městské lesy Hradec Králové a.s. uhradily fakturu dle dohodnuté ceny.

#### **Vodovody a kanalizace Hradec Králové, a.s.**

Sídlo: Hradec Králové, Víta Nejedlého 893, PSČ 500 03  
 Identifikační číslo: 48172898  
 Právní forma: akciová společnost

Služby poskytnuté Městským lesům Hradec Králové a.s.: žádné

Služby poskytnuté Městskými lesy Hradec Králové a.s.: žádné

#### **Tepelné hospodářství Hradec Králové, a.s.**

Sídlo: Hradec Králové, Na Brně 362/15, PSČ 500 06  
 Identifikační číslo: 25282174  
 Právní forma: akciová společnost

Služby poskytnuté Městským lesům Hradec Králové a.s.: žádné

Služby poskytnuté Městskými lesy Hradec Králové a.s.:

- prodej poukázek na vánočního kapra pro zaměstnance a prodej medu

Tepelné hospodářství Hradec Králové, a.s. uhradilo vystavené faktury za provedené služby v cenách obvyklých a dle ceníku.

#### **Správa nemovitostí Hradec Králové**

Sídlo: Hradec Králové, Kydlinovská 1521, PSČ 501 52  
 Identifikační číslo: 64811069  
 Právní forma: příspěvková organizace

Služby poskytnuté Městským lesům Hradec Králové a.s.:

- smlouva o podnájmu Stříbrného rybníka č. 06/2/01/2013 ve výši 10 000 Kč/rok bez DPH

Městské lesy Hradec Králové a.s. uhradily fakturu dle dohodnuté ceny.

Služby poskytnuté Městskými lesy Hradec Králové a.s.:

- oprava mříže nátokové vpusti

Správa nemovitostí uhradila fakturované služby ve smluvní výši.

#### **Dopravní podnik města Hradce Králové, a.s.**

Sídlo: Pouchovská 153, 500 03 Hradec Králové  
 Identifikační číslo: 25267213  
 Právní forma: akciová společnost

Služby poskytnuté Městským lesům Hradec Králové a.s.: žádné

Služby poskytnuté Městskými lesy Hradec Králové a.s.:

- prodej poukázek na vánočního kapra pro zaměstnance

Dopravní podnik uhradil fakturu dle dohodnuté ceny.

#### **Královéhradecká provozní, a.s.**

Sídlo: Hradec Králové, Víta Nejedlého 893, PSČ 500 03  
 Identifikační číslo: 27461211  
 Právní forma: akciová společnost

Služby poskytnuté Městským lesům Hradec Králové a.s.:

- dodávky vody a odvod odpadní vody na základě uzavřené smlouvy
- čištění odpadních vod

Městské lesy Hradec Králové a.s. uhradily služby dle platného ceníku.

Služby poskytnuté Městskými lesy Hradec Králové a.s.: žádné

#### **Hradecké služby a.s.**

Sídlo: Hradec Králové, Bratří Štefanů 990, PSČ 500 03  
Identifikační číslo: 25962973  
Právní forma: akciová společnost

Služby poskytnuté Městským lesům Hradec Králové a.s.:

- odvoz separovaného a komunálního odpadu

Městské lesy Hradec Králové a.s. uhradily fakturované služby ve smluvní výši.

Služby poskytnuté Městskými lesy Hradec Králové a.s.:

- uložení zeminy do písničku Marokánka

Hradecké služby a.s. uhradily fakturu dle dohodnuté ceny.

#### **Letecké služby Hradec Králové a.s.**

Sídlo: Hradec Králové, Věkoše, Letiště č. p. 98, PSČ 503 41  
Identifikační číslo: 27520668  
Právní forma: akciová společnost

Služby poskytnuté Městským lesům Hradec Králové a.s.: žádné

Služby poskytnuté Městskými lesy Hradec Králové a.s.: žádné

#### **Královští Ivi Hradec Králové a.s.**

Sídlo: Hradec Králové, Komenského 1214, PSČ 500 02  
Identifikační číslo: 25936808  
Právní forma: akciová společnost

Služby poskytnuté Městským lesům Hradec Králové a.s.: žádné

Služby poskytnuté Městskými lesy Hradec Králové a.s.: žádné

#### **Mountfield HK, a.s.**

Sídlo: Komenského 1214/2, 500 03 Hradec Králové  
Identifikační číslo: 01916441  
Právní forma: akciová společnost

Služby poskytnuté Městským lesům Hradec Králové a.s.: žádné

Služby poskytnuté Městskými lesy Hradec Králové a.s.: žádné

#### **FC Hradec Králové, a.s.**

Sídlo: Hradec Králové, Všesportovní stadion, Úprkova 473/1, PSČ 500 09  
Identifikační číslo: 27479307  
Právní forma: akciová společnost

Služby poskytnuté Městským lesům Hradec Králové a.s.: žádné

Služby poskytnuté Městskými lesy Hradec Králové a.s.: žádné

#### **Filharmonie Hradec Králové o.p.s.**

Sídlo: Hradec Králové, Eliščino nábřeží 777, PSČ 500 03  
Identifikační číslo: 27504247  
Právní forma: obecně prospěšná společnost

Služby poskytnuté Městským lesům Hradec Králové a.s.: žádné

Služby poskytnuté Městskými lesy Hradec Králové a.s.: žádné

**Divadlo Drak a Mezinárodní institut figurálního divadla o.p.s.**

Sídlo: Hradec Králové, Hradební 632, PSČ 500 03  
Identifikační číslo: 27504671  
Právní forma: obecně prospěšná společnost

Služby poskytnuté Městským lesům Hradec Králové a.s.: žádné

Služby poskytnuté Městskými lesy Hradec Králové a.s.: žádné

**Klicperovo divadlo o.p.s.**

Sídlo: Hradec Králové, Dlouhá ul. čp. 99, PSČ 500 01  
Identifikační číslo: 27504689  
Právní forma: obecně prospěšná společnost

Služby poskytnuté Městským lesům Hradec Králové a.s.: žádné

Služby poskytnuté Městskými lesy Hradec Králové a.s.: žádné

**Hradecká kulturní a vzdělávací společnost s.r.o.**

Sídlo: Hradec Králové, Československé armády 300, PSČ 500 03  
Identifikační číslo: 27472809  
Právní forma: společnost s ručením omezeným

Služby poskytnuté Městským lesům Hradec Králové a.s.:

- smlouva o provedení reklamy z 12.11.2015 ve výši 15 000,00 Kč bez DPH
- prodej pověření k rybolovu a knih v Infocentru

Městské lesy Hradec Králové a.s. uhradily fakturu dle dohodnuté ceny.

Služby poskytnuté Městskými lesy Hradec Králové a.s.:

- odběr řeziva ve výši 15 000,00 Kč bez DPH dle smlouvy z 12.11.2015

Hradecká kulturní a vzdělávací společnost s.r.o. uhradila fakturu dle dohodnuté ceny.

**Dětský denní rehabilitační stacionář**

Sídlo: Hradec Králové, Gagarinova 639, PSČ 500 03  
Identifikační číslo: 64809986  
Právní forma: příspěvková organizace

Služby poskytnuté Městským lesům Hradec Králové a.s.: žádné

Služby poskytnuté Městskými lesy Hradec Králové a.s.: žádné

**Nadační fond na podporu královéhradeckých středoškolských studentů**

Sídlo: Hradec Králové, Československé armády 408, PSČ 502 00  
Identifikační číslo: 25954261  
Právní forma: nadační fond

Služby poskytnuté Městským lesům Hradec Králové a.s.: žádné

Služby poskytnuté Městskými lesy Hradec Králové a.s.: žádné

**Technologické centrum Hradec Králové o.p.s.**

Sídlo: Hradec Králové, Piletická 486/19, PSČ 503 41  
Identifikační číslo: 27493784  
Právní forma: obecně prospěšná společnost



Služby poskytnuté Městským lesům Hradec Králové a.s.: žádné

Služby poskytnuté Městskými lesy Hradec Králové a.s.: žádné

**Nadační fond pro rozvoj města Hradec Králové „v likvidaci“**

Sídlo: Hradec Králové, Československé armády 408, PSČ 502 00  
Identifikační číslo: 27533832  
Právní forma: nadační fond

Služby poskytnuté Městským lesům Hradec Králové a.s.: žádné

Služby poskytnuté Městskými lesy Hradec Králové a.s.: žádné

**Královéhradecká labská o.p.s.**

Sídlo: Hradec Králové, Československé armády 408, PSČ 502 00  
Identifikační číslo: 27552969  
Právní forma: obecně prospěšná společnost

Služby poskytnuté Městským lesům Hradec Králové a.s.: žádné

Služby poskytnuté Městskými lesy Hradec Králové a.s.: žádné

**Dům dětí a mládeže**

Sídlo: Hradec Králové, Rautenkrancova 1241, PSČ 500 03  
Identifikační číslo: 61222275  
Právní forma: příspěvková organizace

Služby poskytnuté Městským lesům Hradec Králové a.s.: žádné

Služby poskytnuté Městskými lesy Hradec Králové a.s.: žádné

**Mateřské a základní školy zřízené Statutárním městem Hradce Králové**

Služby poskytnuté Městským lesům Hradec Králové a.s.:

- spolupráce při úklidu lesa od odpadků

Jedná se o dobrovolnou bezplatnou činnost.

Služby poskytnuté Městskými lesy Hradec Králové a.s.:

- lesní pedagogika se vzdělávacím programem v lese
- poukázky na vánočního kapra

Služba byla uhrazena Městským lesům Hradec Králové a.s. na základě vystavení zjednodušeného daňového dokladu v cenách obvyklých (30 Kč/osoba). Na vánočního kapra byly vystaveny faktury jednotlivým objednatelům, byly uhrazeny.

**Posouzení skutečnosti, zda vznikla ovládané osobě újma a posouzení jejího vyrovnání podle § 71 a § 72 ZOK:**

Ze strany ovládající osoby a ostatních ovládaných osob nedošlo za účetní období roku 2015 ke vzniku újmy vůči společnosti Městské lesy Hradec Králové a.s. jako ovládané osobě. Protiplnění poskytovaných plnění bylo prováděno výhradně finančním vypořádáním bez zvýhodnění či znevýhodnění jakékoliv strany.

**Zhodnocení výhod a nevýhod vyplývajících ve vztazích mezi ovládající a ovládanou osobou a o vztazích mezi ovládanou osobou a ostatními ovládanými osobami stejnou ovládající osobou:**

Statutární orgán ovládané osoby konstatuje, že ve vztazích převládají pro ovládanou osobu výhody, neplynou z nich žádná relevantní rizika. Ke vzniku újmy k tíži ovládané osoby v účetním období nedošlo, proto nebude aplikován § 71, případně § 72 ZOK, o vyrovnání újmy.

Výhody: uskupení vytváří stabilitu při vykonávání činnosti dlouhodobým způsobem organizování rozvoje společnosti včetně stabilizace pracovních sil a jejich podpory profesního rozvoje. V rámci poskytovaných služeb probíhá jednodušší jednání a společných cílech a zároveň realizace záměrů ovládající osoby.

Nevýhody: členové orgánů společnosti nejsou vždy odborníky k předmětu činnosti společnosti.

V Hradci Králové dne 16.2. 2017

Ing. Petr Kubát  
předseda představenstva  
Městské lesy Hradec Králové a.s.

Ing. Milan Zerzán  
člen představenstva, ředitel  
Městské lesy Hradec Králové a.s.

Obdržela (též): dozorčí rada Městské lesy Hradec Králové a.s. k přezkoumání zprávy o vztazích dle ust. § 83 ZOK

Dozorčí rada neshledala ve zprávě o vztazích nedostatky a s jejím obsahem se ztotožňuje a doporučuje ke schválení jedinému společníku, v působnosti valné hromady.

Mgr. Springer Vladimír  
předseda dozorčí rady  
Městské lesy Hradec Králové a.s.

# 11. ZPRÁVA AUDITORA

## ZPRÁVA NEZÁVISLÉHO AUDITORA

Akcionářům společnosti Městské lesy Hradec Králové a.s.

### *Výrok auditora*

Provedli jsme audit přiložené účetní závěrky obchodní společnosti Městské lesy Hradec Králové a.s., Přemyslova 219/17, 500 08 Hradec Králové, IČ: 259 62 523 (dále také „Společnost“) sestavené na základě českých účetních předpisů, která se skládá z rozvahy k 31.12.2016, výkazu zisku a ztráty za rok končící 31.12.2016 a přílohy této účetní závěrky, která obsahuje popis použitých podstatných účetních metod a další vysvětlující informace. Údaje o Společnosti jsou uvedeny v příloze této účetní závěrky.

**Podle našeho názoru účetní závěrka podává věrný a poctivý obraz aktiv a pasiv Společnosti Městské lesy Hradec Králové a.s. k 31.12.2016 a nákladů a výnosů a výsledku jejího hospodaření za rok končící 31.12.2016 v souladu s českými účetními předpisy.**

### *Základ pro výrok*

Audit jsme provedli v souladu se zákonem o auditorech a standardy Komory auditorů České republiky pro audit, kterými jsou mezinárodní standardy pro audit (ISA), případně doplněné a upravené souvisejícími aplikačními doložkami. Naše odpovědnost stanovená těmito předpisy je podrobněji popsána v oddílu Odpovědnost auditora za audit účetní závěrky. V souladu se zákonem o auditorech a Etickým kodexem přijatým Komorou auditorů České republiky jsme na Společnosti nezávislí a splnili jsme i další etické povinnosti vyplývající z uvedených předpisů. Domníváme se, že důkazní informace, které jsme shromáždili, poskytují dostatečný a vhodný základ pro vyjádření našeho výroku.

### *Ostatní informace uvedené ve výroční zprávě*

Ostatními informacemi jsou v souladu s § 2 písm. b) zákona o auditorech informace uvedené ve výroční zprávě mimo účetní závěrku a naši zprávu auditora. Za ostatní informace odpovídá představenstvo Společnosti.

Náš výrok k účetní závěrce se k ostatním informacím nevztahuje. Přesto je však součástí našich povinností souvisejících s ověřením účetní závěrky seznámení se s ostatními informacemi a posouzení, zda ostatní informace nejsou ve významném (materiálním) nesouladu s účetní závěrkou či s našimi znalostmi o účetní jednotce získanými během ověřování účetní závěrky nebo zda se jinak tyto informace nejeví jako významně (materiálně) nesprávné. Také posuzujeme, zda ostatní informace byly ve všech významných (materiálních) ohledech vypracovány v souladu s příslušnými právními předpisy. Tímto posouzením se rozumí, zda ostatní informace splňují požadavky právních předpisů na formální náležitosti a postup vypracování ostatních informací v kontextu významnosti (materiality), tj. zda případné nedodržení uvedených požadavků by bylo způsobilé ovlivnit úsudek činěný na základě ostatních informací.

Na základě provedených postupů, do míry, již dokážeme posoudit, uvádíme, že

- ostatní informace, které popisují skutečnosti, jež jsou též předmětem zobrazení v účetní závěrce, jsou ve všech významných (materiálních) ohledech v souladu s účetní závěrkou a
- ostatní informace byly vypracovány v souladu s právními předpisy.

Dále jsme povinni uvést, zda na základě poznatků a povědomí o Společnosti, k nimž jsme dospěli při provádění auditu, ostatní informace neobsahují významné (materiální) věcné nesprávnosti. V rámci uvedených postupů jsme v obdržných ostatních informacích žádné významné (materiální) věcné nesprávnosti nezjistili.

#### ***Odpovědnost představenstva a dozorčí rady Společnosti za účetní závěrku***

Představenstvo Společnosti odpovídá za sestavení účetní závěrky podávající věrný a poctivý obraz v souladu s českými účetními předpisy, a za takový vnitřní kontrolní systém, který považuje za nezbytný pro sestavení účetní závěrky tak, aby neobsahovala významné (materiální) nesprávnosti způsobené podvodem nebo chybou.

Při sestavování účetní závěrky je představenstvo Společnosti povinno posoudit, zda je Společnost schopna nepřetržitě trvat, a pokud je to relevantní, popsat v příloze účetní závěrky záležitosti týkající se jejího nepřetržitého trvání a použití předpokladu nepřetržitého trvání při sestavení účetní závěrky, s výjimkou případů, kdy představenstvo plánuje zrušení Společnosti nebo ukončení její činnosti, resp. kdy nemá jinou reálnou možnost než tak učinit.

Za dohled nad procesem účetního výkaznictví ve Společnosti odpovídá dozorčí rada.

#### ***Odpovědnost auditora za audit účetní závěrky***

Naším cílem je získat přiměřenou jistotu, že účetní závěrka jako celek neobsahuje významnou (materiální) nesprávnost způsobenou podvodem nebo chybou a vydat zprávu auditora obsahující náš výrok. Přiměřená míra jistoty je velká míra jistoty, nicméně není zárukou, že audit provedený v souladu s výše uvedenými předpisy ve všech případech v účetní závěrce odhalí případnou existující významnou (materiální) nesprávnost. Nesprávnosti mohou vznikat v důsledku podvodů nebo chyb a považují se za významné (materiální), pokud lze reálně předpokládat, že by jednotlivě nebo v souhrnu mohly ovlivnit ekonomická rozhodnutí, která uživatelé účetní závěrky na jejím základě přijmou.

Při provádění auditu v souladu s výše uvedenými předpisy je naší povinností uplatňovat během celého auditu odborný úsudek a zachovávat profesní skepticizmus. Dále je naší povinností:

- Identifikovat a vyhodnotit rizika významné (materiální) nesprávnosti účetní závěrky způsobené podvodem nebo chybou, navrhnout a provést auditorské postupy reagující na tato rizika a získat dostatečné a vhodné důkazní informace, abychom na jejich základě mohli vyjádřit výrok. Riziko, že neodhalíme významnou (materiální) nesprávnost, k níž došlo v důsledku podvodu, je větší než riziko neodhalení významné (materiální) nesprávnosti způsobené chybou, protože součástí podvodu mohou být tajné dohody (koluze), falšování, úmyslná opomenutí, nepravdivá prohlášení nebo obcházení vnitřních kontrol představenstva.



- Seznámit se s vnitřním kontrolním systémem Společnosti relevantním pro audit v takovém rozsahu, abychom mohli navrhnout auditorské postupy vhodné s ohledem na dané okolnosti, nikoli abychom mohli vyjádřit názor na účinnost jejího vnitřního kontrolního systému.
- Posoudit vhodnost použitých účetních pravidel, přiměřenost provedených účetních odhadů a informace, které v této souvislosti představenstvo Společnosti uvedlo v příloze účetní závěrky.
- Posoudit vhodnost použití předpokladu nepřetržitého trvání při sestavení účetní závěrky představenstvem a to, zda s ohledem na shromážděné důkazní informace existuje významná (materiální) nejistota vyplývající z událostí nebo podmínek, které mohou významně zpochybnit schopnost Společnosti nepřetržitě trvat. Jestliže dojdeme k závěru, že taková významná (materiální) nejistota existuje, je naší povinností upozornit v naší zprávě na informace uvedené v této souvislosti v příloze účetní závěrky, a pokud tyto informace nejsou dostatečné, vyjádřit modifikovaný výrok. Naše závěry týkající se schopnosti Společnosti nepřetržitě trvat vycházejí z důkazních informací, které jsme získali do data naší zprávy. Nicméně budoucí události nebo podmínky mohou vést k tomu, že Společnost ztratí schopnost nepřetržitě trvat.
- Vyhodnotit celkovou prezentaci, členění a obsah účetní závěrky, včetně přílohy, a dále to, zda účetní závěrka zobrazuje podkladové transakce a události způsobem, který vede k věrnému zobrazení.

Naší povinností je informovat představenstvo a dozorčí radu mimo jiné o plánovaném rozsahu a načasování auditu a o významných zjištěních, která jsme v jeho průběhu učinili, včetně zjištěných významných nedostatků ve vnitřním kontrolním systému.

SYSTEMA AUDIT a.s.

Sukova 1935, Pardubice

číslo auditorského oprávnění 237

ing. Daniel Čížek

číslo auditorského oprávnění 1868

v Pardubicích dne 3.4.2017





„KROK DO PŘÍRODY“

[www.mestske-lesy.cz](http://www.mestske-lesy.cz)

